ZAMÁRDI HÍRMONDÓ

Zamárdi Hírmondó 2017. augusztus | Zamárdi Város Képviselő-testületének lapja | XXV. évf. 8. szám

Biró Norbert (a megyei közgyűlés elnöke), **Csákovics Gyula** polgármester, **Witzmann Mihály** országgyűlési képviselő

mazsorettek

Szandra

villányi borrend

BESZÁMOLÓ
Zamárdi Város Önkormányzatának képviselő-testülete 2017. május 29-i üléséről

Csákovics Gyula polgármester bemutatta dr. Horváth Zsuzsannát, a Siófoki Járási Hivatal hivatalvezető-helyettesét, aki dr. Huszárné dr. Bodor Tünde járási hivatalvezető asszony sajnálatos halála miatt jelenleg a hivatalvezetői teendőket lája el.

Dr. Horváth Zsuzsanna röviden ismertette az eddigi pályafutását, Siófokra történő kinevezését, és együttműködését ajánlotta fel Zamárdi Város Önkormányzata részére.

Csákovics Gyula polgármester tájékoztatást adott továbbá a folyamatban lévő pályázatokról (TOP, turisztikai, strand fejlesztési pályázatok), az Önkormányzat által elnyert támogatási összegekről. Az energetikai pályázaton 200 M Ft, a turisztikai pályázaton 350 M Ft, a strand fejlesztésre további 42,5 M Ft összegű támogatásokban részesül Zamárdi.

1. Közbiztonsági beszámolók

Csepregi Imre őrnagy, balatonföldvári őrsparancsnok köszöntötte a megjelenteket. Elmondta, hogy egyéves megbízást kapott a balatonföldvári rendőrőrs vezetésére. 22 éve dolgozik a rendőrség kötelékében, Siófokon él a családjával.
A rendőrőrs szervezeti felépítésében változtatást nem tervez. Zamárdi tekintetében továbbra is 3 fő körzeti megbízotti álláshely van, melyből egy álláshely szülési szabadság miatt betöltetlen. A rendőrőrsön az iratok feldolgozása megszűnt, ezeket teljes egészében Siófok látja el. Fő irányvonal jelenleg, hogy a kollégáktól fokozott közterületi jelenlétet várnak el. Ennek is köszönhetően a bűncselekmények száma csökkent, a Balaton Sound idején elkövetett bűncselekmények száma az éves adatok negyedét teszik ki.
A bűncselekmények elkövetése általában a központi részeket érinti.
A zamárdi irodát elsősorban nyáron veszik igénybe, főleg a fesztiválok idején. Az év többi részében alkalomszerűen.

Oláh László alezredes a katasztrófavédelmi kirendeltségről elmondta, hogy Zamárdi a katasztrófavédelem tekintetében szerencsére nem volt mozgalmas település. 21 tűzeset és 19 műszaki mentés történt. A tavalyi évben a szakhatósági munkára helyezték a hangsúlyt, a két nagy fesztivál volt a központi kérdés.
A többi szakhatósággal együttműködtek, szerencsére nem fordult elő semmilyen vészhelyzet.
Köszöni az Önkormányzat támogatását a tűzoltóság részére.
A katasztrófavédelem tekintetében az idei évben kiemelt figyelmet fordítanak a szállodák ellenőrzésére, hiányosság esetén felszólításra, majd bírságolásra. Szintén kiemelt figyelemmel kísérik a veszélyes fákat.
A Tourinform Iroda vezetőjével a kapcsolatuk folyamatos, a rendezvényekről tudomásuk van, így tudnak minden fontosabb zamárdi eseményről. Amennyiben új rendezvény kerül megrendezésre, arról is szeretnének értesülni. A hivatal parkolójában szükség esetén fecskendővel készenlétben állnak.
A kempingeknél a fák állapotát ellenőrizni kell, és szükség esetén az elővágást elvégezni.

A képviselő-testület

- megtárgyalta Csepregi Imre őrsparancsnok beszámolóját a rendőrség tevékenységéről,

Oláh László alezredes beszámolóját a katasztrófavédelmi kirendeltség tevékenységéről, a hivatásos tűzoltóság tevékenységéről, Szabó Gábor elnök beszámolóját a Polgárőr Egyesület tevékenységéről, a közterület-felügyelet tevékenységéről szóló beszámolót, és azokat elfogadta.

2. Báthori Ádám vízi sportszer kölcsönzésre vonatkozó kérelmei

- az alábbi döntéseket hozta:

- engedélyezi, hogy Báthori Ádám az általa jelenleg használt közterülettől számítva a Bácskai utcától nyugatra, 20 méterrel áthelyezze a vízi sportszer kölcsönző üzemeltetését.
- engedélyezi Báthori Ádám részére, hogy a Kossuth Lajos utca végén és a Leiningen köz végén lévő 2 db vízi sportszer kölcsönző helyet összevonja a Polgármesteri Hivatal munkatársával előzetesen egyeztetett közterületre áthelyezve.
- engedélyezi Báthori Ádám vállalkozóval megkötött vízi sportszer kölcsönzői tevékenységre vonatkozó bérleti szerződések módosítását két betéti társaság nevére, melyekben Báthori Ádám kül-, illetve beltag.

3. Zách Balázs és Báthori Ádám vízi sportszer kölcsönzésre vonatkozó kérelme

- megtárgyalta Zách Balázs és Báthori Ádám kérelmét és engedélyezi, hogy a Zamárdi, Kecskeméti utcai és Bácskai utcai vízi sportszer kölcsönzői helyek a Bácskai utcától 20 méterre nyugatra kialakítandó helyen összevonásra kerüljenek, változatlan díjtartalommal és darabszámmal. A döntést a képviselő-testület a rendeletében is rögzíti.

- A fenti döntés alapján az eddigi Kecskeméti utcában Zách Balázzsal kötött bérleti szerződés kerüljön megszüntetésre, és az új szerződést Báthori Ádámmal kösse meg az Önkormányzat az eredeti bérleti szerződésben rögzített változatlan feltételekkel.

4. Zamárdi Város Önkormányzatának 2016. évi zárszámadása

- megalkotta 10/2017 (V.30.) önkormányzati rendeletét az Önkormányzat 2016. évi zárszámadásáról.

- a 2016. évi zárszámadásról szóló konszolidált beszámolót elfogadja.

Az önkormányzat pénzügyi és vagyoni helyzetének alakulása

(részlet a könyvvizsgálói jelentésből):

„Az Önkormányzat pénzügyi helyzete 2016. évben az előző évekhez hasonlóan stabilnak minősíthető. A stabilitást a saját források (ezen belül kiemelten a helyi adók), a központi költségvetési támogatások, az előző évi maradvány és a hatékony gazdálkodás biztosították. A pénzügyi stabilitást mutatja, hogy év közben jelentős pénzeszköz állt az önkormányzat számláján rendelkezésre.

A 2016. évi költségvetés a saját bevételekből, az átengedett bevételekből, az átvett pénzeszközökből, a központi költségvetés támogatásából, az előző évi maradványból finanszírozható volt.

A költségvetés finanszírozásához külső forrást nem vettek igénybe. A költségvetést 2016-ban nem terhelte hitel és kölcsön törlesztési kötelezettség.

A költségvetés a város üzemeltetését, az intézmények működését, a kötelező, az önként vállalt és az államigazgatási feladatok ellátását magas színvonalon biztosította, emellett 367.800.500 e Ft-ot fordítottak beruházásokra, felújításokra.

A nemzeti vagyonba tartozó befektetett eszközök állománya az előző évhez képest 404.241.701 Ft-tal nőtt.

A költségvetés végrehajtásából adódóan, a bevételek és kiadások különbségét jelentő 529.933.010 Ft maradvány keletkezett. A maradvány összege az Önkormányzat, a Polgármesteri Hivatal és az intézmények pénzeszközei között rendelkezésre állt.

A bevételek pénzügyi teljesítése a módosított előirányzathoz viszonyítva 105,1 %. A működési célú bevételek teljesítése 107,0 %, a felhalmozási célú bevételek teljesítése 103,9 %, a finanszírozási bevételek teljesítése 101,9 %.

Az önkormányzat költségvetésének finanszírozásában kiemelten fontos szerepet játszó, a helyi adókat tartalmazó közhatalmi bevételek 464.650.000 Ft eredeti és 464.650.000 Ft módosított előirányzathoz viszonyított teljesítése 524.761.836 Ft volt, amely 112,9 %-os teljesítést jelent.

A kiadások pénzügyi teljesítése 73,1 %. A kiadások közül a működési kiadások előirányzat felhasználása 73,0 %, a felhalmozási kiadások előirányzat felhasználása 72,7 %, a finanszírozási kiadások előirányzat felhasználása 100,0 %.

A felhalmozási célú kiadásokon belül a beruházások előirányzat felhasználása 308.232.783 Ft (93,4 %), a felújítási kiadások előirányzat felhasználása 59.567.717 Ft (36,0 %) volt.

A kötelezettségek állománya az előző évi 33.117.065 Ft-hoz viszonyítva 33.987.721 Ft-ra változott.

Az önkormányzat eladósodottságát kifejező, a kötelezettségek és az összes forrás arányaként képzett mutató az előző évi 0,45 %-ról 0,44 %-ra csökkent, amely kedvezőnek minősíthető."

5. Rendeletek elfogadása

- megalkotta a gyermekvédelem helyi rendszeréről szóló rendelet módosításáról, a köztisztviselők közszolgálati jogviszonyával kapcsolatos egyes kérdésekről szóló rendelet módosításáról, rendeletét a házasságkötések szolgáltatási díjáról, valamint az anyakönyvvezetők közreműködésének díjazásáról.
  A rendeletek megtalálhatók a **www.zamardi.hu** honlapon.

6. Települési arculati kézikönyvvel kapcsolatos döntések

- elhatározza Zamárdi város közigazgatási területét érintően Települési arculati kézikönyv és településképi önkormányzati rendelet megalkotását.

- felkéri Zamárdi város főépítészét a szakmai munka irányítására, illetve elvégzésére.

7. Tóközi útra vonatkozó tájékoztató táblák kihelyezése

- a tóközi bejárat Zamárdi és autópálya kijáró felőli részén 2 db tájékoztató tábla kihelyezését javasolja, és kéri a hivatalt, hogy a közútkezelőnél a táblák kihelyezését intézze.

8. Játszótér építésére pénzeszköz átcsoportosítása

- a GAMESZ 2017. évi költségvetésében szereplő, telephely régészeti feltárására tervezett 2.000.000,- Ft-ot javasolja átcsoportosítani a Zamárdi, Klapka utcai játszótér kialakítására.

9. Zamárdi Brettyóval kapcsolatos tájékoztatás

Csákovics Gyula polgármester elmondta, hogy a legutóbbi testületi ülésen döntöttek arról, hogy a Brettyóval kapcsolatban hozott, Life pályázatban történő részvétellel kapcsolatos határozatot visszavonják, mivel a tulajdonosok részéről nem volt nagyarányú visszajelzés és nyilatkozattétel a pályázat támogatására. Witzmann Mihály országgyűlési képviselő úr javasolta, hogy azokat a tulajdonosokat, akik támogatólag álltak a megkereséshez, segítsék azzal, hogy megvizsgálják: lehet-e részterületekkel is pályázni.

- egyetért azzal, hogy a Brettyó terület hasznosítására vonatkozóan további pályázati és hasznosítási lehetőségeket vegyenek igénybe, amennyiben erre mód nyílik. Ezzel a döntéssel a képviselő-testület segíteni kívánja azokat a tulajdonosokat, akik támogatják a pályázat útján történő hasznosítást.

10. 2017. évi régészeti ásatásokról tájékoztatás

- megtárgyalta és tudomásul veszi a 2017. évi régészeti ásatásokról szóló tájékoztatást, és felhatalmazza Csákovics Gyula polgármestert, hogy a 2017. évi ásatásra vonatkozó szerződést a Pázmány Péter Katolikus Egyetemmel aláírja a költségvetésben jóváhagyott 2.000.000,- Ft biztosítása mellett.

11. Kaposút Bt. tulajdonosi hozzájárulás iránti kérelme

- tulajdonosi hozzájárulását adja a tulajdonában lévő zamárdi 3613/4 hrsz-ú gyalogos megközelítését biztosító bejáró kialakításához a Kaposút Bt. által U4/2017 tervszámon és „Zamárdi,Szent István utcai gyalogos bejáró és járdakapcsolat“ megnevezésű tervdokumentációjában szereplő műszaki tartalom szerint.

12. Zamárdi, Deák Ferenc sétányon térkő járda kiépítése

- a Zamárdi, Deák Ferenc sétányon térkő járda kiépítésére a Fecske Kft. -t bízza meg 1.568.500.- Ft + 27% áfa díjért.

13. Elektromobilitás Elektronikai Kft megkeresése töltőinfrastruktúra kiépítésére

- az e-MobilElektromobilitás Elektronikai Kft. megkeresésére a kérdőív kitöltésével, visszaküldésével, illetve lehetőség szerint egy töltő infrastuktúra hálózat kiépítésével Zamárdi településen egyetért.

14. Zamárdi területén sebességkorlátozó táblák kihelyezése

- a Zamárdi, sebességkorlátozó táblák beszerzési és kihelyezési munkáival az Elektron Kft.-t bízza meg 4.103.000.- Ft + 27% áfa= 5.210.810. díjért.

15. Sári István kérelme (Ponty utca) kapu- és személygépkocsi bejáró burkolására
- engedélyezi Sári István Ponty utcai ingatlana előtt lévő kapu- és személygépkocsi bejáró közötti terület burkolását. Azonban az ezen kívüli területeket csak műanyag gyeprács erősítéssel ellátott zöldfelületként lehet kialakítani.

16. Margó Ede sétányon locsolórendszer kiépítése

- a Margó Ede sétányon locsolórendszer kiépítésére bruttó 1 millió forint összeget biztosít az általános tartalék terhére.

17. Általános iskolai bojler cseréje

- az általános iskolában lévő 4 db bojlerből, 2 db villanybojler cseréjét engedélyezi árajánlat beszerzését követően, felszereléssel, beüzemeléssel együtt.
- az általános tartalék terhére bruttó 300.000,- Ft-ot biztosít.

18. Kőhegyi szemétszállítás

- kéri, hogy a hivatal keresse meg a kőhegyi szemétszállítással kapcsolatban a szolgáltatót, mivel a nagyméretű autóval nem tudják megfelelően ellátni a kihelyezett hulladékok összeszedését. Kérjük, hogy az előző évekhez hasonlóan a kisméretű autót használják továbbra is.

19. GAMESZ tehergépkocsi vásárlás

- engedélyezi 1 db Buser L. 520 tehergépkocsi vásárlását a GAMESZ részére, kommunális célokra történő használatra, 2.8 M Ft vételárért.
  A vételár fedezete a GAMESZ-nál rendelkezésre áll (2 M Ft költségvetésben, 800 e Ft árverés bevételéből.)

20. Vasút utca északi oldalán járda kialakítása

- a Vasút utcában, a jelenleg bekerített volt Csutak telek mellett biztosít a vasúti sínek mellett gyalogos átjáróra alkalmas járdát, zúzalékos kialakítással. A munkára a hivatal kérjen árajánlatot.

21. Margó Ede sétány világításának korszerűsítése

- a Margó Ede sétány világításának korszerűsítését – volt fizetőstrandtól a Bácskai utcáig –vállalja (búra takarítása, égőcsere, szitaszövet behelyezése bogarak ellen, plexi). A munkára a hivatal kérjen árajánlatot.

22. Zamárdi, Rákóczi utca Szabadság tér felőli részén virágtartók kihelyezése

- a Zamárdi, Rákóczi utca – Szabadság tér felőli részén – két oldalán a GAMESZ által készített 2-2 darab virágtartót helyezzenek ki a térburkolat megóvása érdekében.

BESZÁMOLÓ

Zamárdi Város Önkormányzatának képviselő-testülete 2017. június 26-i üléséről

A képviselő-testület

1. Felsőtárkány Község Önkormányzatának vételi ajánlata

- elfogadja Felsőtárkány Község Önkormányzatának vételi ajánlatát a Felsőtárkány 2402, 2403, 2404, 022/2 és 2401/2 hrsz-ú ingatlanokban fennálló tulajdoni illetőségeire vonatkozóan.

- felhatalmazza Csákovics Gyula polgármestert, hogy a 2402 hrsz-ú ingatlanban fennálló 6/80-ad, 2403 hrsz-ú ingatlanban fennálló 10/133-ad, 2404 hrsz-ú ingatlanban fennálló 102/1363-ad,022/2 hrsz-ú ingatlanban fennálló 7/100-ad, 240/2 hrsz-ú ingatlan fennálló 21908/2172636-od tulajdoni hányadot megtestesítő, mindösszesen 3.5636 m2 terület 2.494.800,- Ft, vételárért történő értékesítésére vonatkozó szerződést aláírja.

2. Rákóczi Szövetség beiskolázási programjának támogatása 2017. évben

- megtárgyalta az Egészségőr Egyesület kérelmét, és a Rákóczi Szövetség beiskolázási programját 100.000,- Ft-tal támogatja 2017. évben az általános tartalék terhére.

- tudomásul veszi, hogy a Rákóczi Szövetség az Egészségőr Egyesületet 200.000,- Ft-tal támogatja.

3. Packinvest Kft. kérelme

- megtárgyalta a Packinvest Kft. – Havas Péter ügyvezető kérelmét, és a Kft. és az Önkormányzat között kötött bérleti szerződést akképpen módosítja, hogy a koktélbár üzemeltetése helyett hideg- és meleg- konyhai szolgáltatást végezhet a tevékenység megkezdését követően.

- egyetért a bérleti szerződés 2027. szeptember 30. napjáig történő meghosszabbításával.

4. GasztroHungarika Kft.-vel kötendő szerződés jóváhagyása

- elfogadja a GasztroHungarika Kft.-vel kötendő szerződést a Zamárdi Gasztro és Utcazene fesztivál megrendezésére vonatkozóan.

5. „Üh-4” jelű építési övezetre megadott beépítettségi mérték módosítása

- a helyi építési szabályzatról szóló 1/2006.(I.20.) számú önkormányzati rendelet „Üh-4” jelű építési övezetére

megadott beépítettségi mérték módosítása ügyében a partnerségi egyeztetés alapján megállapítja, hogy a partnerektől releváns javaslat nem érkezett, így a partnerségi egyeztetést lezárja.

- A módosítási eljárás során felkéri a jegyzőt, hogy készítse el a helyi rendelet módosításának tervezetét oly módon, hogy az „Üh-4" jelű övezetekben is – a többi „Üh" jelű övezettel megegyezően és a magasabb szintű jogszabálynak megfelelően – a beépítettség legnagyobb mértéke 20 % legyen.

- felhatalmazza a polgármestert, hogy járjon el az állami főépítész előtt a rendelettervezet alapján a záró szakmai vélemény megkérése tekintetében.

6. Kamerarendszer gépcsere, Team-Comp Kft. ajánlatának elfogadása

- megtárgyalta a kamerarendszer gépcserére vonatkozó árajánlatokat, és a legalacsonyabb árajánlatot adó Team-Comp Kft. bruttó 573.000,- Ft-os ajánlatát fogadja el.

7. Tóth Rudolf kérelme - Zamárdi kőhegyi dűlők elnevezése, pontosítása

- a zamárdi 4636 hrsz-ú ingatlant Alsó pincesornak,
- a zamárdi 4713 hrsz-ú ingatlant Felső pincesornak,
- a zamárdi 4756, 4780, 4847 hrsz-ú ingatlanokat Kilátó dűlőnek,
- a zamárdi 4837 hrsz-ú ingatlant Kereszt dűlőnek,
- a zamárdi 4867 hrsz-ú ingatlant Kőhegyi útnak,
- a zamárdi 4814 hrsz-ú ingatlant Katykó dűlőnek nevezi el.

- a fentieken kívül a felkéri a hivatalt, hogy a Google- térkép szerkesztőivel a kapcsolatot vegyék fel, hogy az újonnan elnevezett, átnevezett utcák és közök is kerüljenek fel a zamárdi térképre.

8. Hulladékgazdálkodási ügyekkel kapcsolatos döntések

- megtárgyalta Siófok város polgármesterének megkeresését és a Dél-Balatoni Regionális Hulladékgazdálkodási Társulás tagjaként a 2015-2017 év közötti működési hozzájárulás Zamárdira eső részét megfizeti, illetve a Siókom Kft. veszteségei tekintetében mint társulási tag a pótbefizetésre vonatkozó kötelezettségüknek eleget tesz.

9. Zamárdi, Margó Ede sétány wifi hálózat és egyéb eszközökre vonatkozó kábelezés kialakítása

- a Margó Ede sétányra tervezett wifi- és egyéb hálózat kiépítésére további két árajánlat beszerzését kéri a megalapozott döntés meghozatala érdekében.

- a pontos összeg ismeretében az általános tartalék terhére biztosítani kívánja a kivitelezés költségeit.

10. Plébánia kerítésének felújítása, kivitelezése

- a benyújtott tervek alapján a zamárdi plébánia kerítés és bástya felújítási-kivitelezési költségeinek biztosítását vállalja. A pontos összeg ismeretében a bizottság tárgyalja ismét a napirendet.

- úgy dönt, hogy a tervekre vonatkozó megbízási díjat (150.000,- Ft) az Egyházközség fizesse ki a tervezőnek.

11. Zamárdi, Petőfi utcai Reál üzlet zajszint ügye

- továbbra is kéri az üzlet tulajdonosát, Varga Bélát, hogy a Petőfi utcai Reál üzlet kiszolgálását biztosító aggregátorok zajszint csökkentését már a 2017. évi szezonban is tegye lehetővé, függetlenül a 2018. évi felújítási tervektől.

- kéri a hivatalt, hogy a kertmozi és az üzlet zajszintjét ellenőriztesse a nyár folyamán, ha szükséges több alkalommal is.

12. Zamárdi-Balatonföldvár között közlekedő kisvasúttal kapcsolatos döntés

- a Zamárdi-Balatonföldvár között üzemeltetésre kerülő vállalkozás részére 200.000,- Ft bérleti díjat állapít meg, 2017. évre vonatkozóan.

13. Strandfelügyelet biztosítása 2017. évi szezonban

- a 2017. évi szezonban a parti strandfelügyelet létszámának 2 fővel történő kiegészítését biztosítja a szükséges feladatok ellátására és a hét minden napjára a szükséges létszám miatt. A strandfelügyelők alkalmazása a Tourinform Irodánál marad, a szükséges költségeket a Polgármesteri Hivatal költségvetésében biztosítják. A jelenlegi döntés az eddig már megkötött megbízási szerződéseket nem érinti.

14. Zamárdi, Aradi köz és Kossuth köz forgalmi rendje

-az Aradi és a Kossuth köz jelenleg érvényben lévő jogerős építési engedély alapján kialakított forgalmi rendjén nem kíván változtatni.
-szükségesnek tartja a Kossuth utcai járda felülvizsgálatát, és a szükséges javítások elvégzését.

15. Zamárdi, Margó Ede sétány térvilágítási rendszerének korszerűsítése

- a Zamárdi, Margó Ede sétány térvilágítási rendszerének korszerűsítésével - a tartalékkeret terhére - Pálfi István egyéni vállalkozót bízza meg 251.433.- Ft + 27% áfa díjért.

16. Lengyel testvértelepülésről érkező gyermekek vendéglátási költségei

- a tájékoztatást tudomásul vette, és a költségvetésben biztosított 3.000.000,- Ft összeg terhére 1.142.735,- Ft-ot biztosítja a testvér-települési látogatás fedezetéül.

17. Általános iskola művészeti oktatás térítési díj különbözetének átvállalása

- az előző évekhez hasonlóan az általános iskola művészeti oktatás térítési díj különbözet összegét átvállalja az általános tartalék terhére. A pontos összegről az iskola a beiratkozást követően tud döntést hozni.

18. Nagy Tamás Zamárdi, Jegenye téri ingatlannal kapcsolatos kérelme

- a Jegenye tér 962/13 hrsz-ú ingatlan tulajdonosának azt javasolja, hogy az ingatlanát -a jogi határvonalaknak megfelelően- a közforgalom elől zárja le.

- kéri a hivatalt, hogy amennyiben a lezárás megtörténik, úgy gondoskodjon az önkormányzati területen található akadályok eltávolításáról.

19. Általános iskolai vizesblokkok felszerelése

- tekintettel az iskola épületének nyári hasznosítására, az iskolai vizesblokkokba az Önkormányzat biztosítja papír- és szappantartók felszerelésére a szükséges költséget az általános tartalék terhére.

20. Zamárdira vonatkozó érvényes forgalmi rend módosítási kérelme

- nem kívánja a településre vonatkozó, jelenleg érvényes forgalmi rendet módosítani, de a beérkezett kérelmekre tekintettel a Nagy Sándor – Petőfi Sándor és Nagy Sándor – Damjanich utcák kereszteződésében 4 db „egyenrangú útkereszteződés” tábla kihelyezését kéri a hivatal részéről.

21. NessNight Bt – Benkő-Benczúr Balázs kérelmei

- megtárgyalta a NessNight Bt.-vel kapcsolatos kérelmeket, és az alábbi döntéseket hozza:

- a Benkő-Benczúr Balázs közterületen történt, kivágott fák tárolásának közterület-használati díjától eltekint, de felhívja nevezett figyelmét, hogy hasonló esetben a vonatkozó jogszabályok szerint járjon el.

- a Kecskeméti utca végén lévő vízi csúszdával kapcsolatban csak abban az esetben járul hozzá annak további üzemeltetéséhez, amennyiben Benkő-Benczúr Balázs és NessNight Bt. az Önkormányzat felé fennálló összes tartozását kifizeti (a 2015. év óta fennálló és behajtatlan tartozásokat is beleértve), továbbá a szükséges TÜV-ös és mederhasználati engedélyekkel a csúszdára vonatkozóan rendelkezik. A minősítés megszerzéséig a csúszdát nem üzemeltetheti.

- a vízdíj hátralékra vonatkozó tájékoztatást tudomásul veszi, és felkéri a hivatalt, hogy a határidőre történő befizetéseket ellenőrizze.

Matyikó Zsuzsa

V. ROSÉ FESZTIVÁL KÉPEKBEN

ZAMÁRDI TOURINFORM IRODA, KÖZÉSSÉGI HÁZ ÉS VÁROSI KÖNYVTÁR HÍREI

Helyi lakosoknak kedvezményes Strand Fesztivál, B.my. Lake Fesztivál bérlet vásárlással kapcsolatos információk:

A helyi lakosok részére 2017-ben 230 db Strand Fesztivál és 70 db B. my. Lake Fesztivál (4 napos) kedvezményes bérlet áll majd rendelkezésre. (Helyi lakosoknak szóló kedvezményes napijegyek nincsenek!)
A feliratkozás/ vásárlás/kiosztás– egy időben, egy alkalommal- a Tourinform Irodában (Kossuth u.16.)
2017. AUGUSZTUS 14 -ÉN HÉTFŐN 8 ÓRAKOR KEZDŐDIK , amíg a bérletek el nem fogynak.
Strand Fesztivál bérlet ára: 11.500 Ft/db
B.my.Lake Fesztivál bérlet ára: 16.000 Ft/db
Fizetés: CSAK KÉSZPÉNZZEL LEHETSÉGES!
A jegyek megvásárlásához kérjük, hozzák magukkal a személyi igazolványukat, lakcímkártyájukat. Egy család legfeljebb 2 db bérletet tud igényelni/vásárolni.
Csak személyesen (telefonon, e-mailben nem!!) a fenti időpontban fogadjuk el a bérletigénylési és egyben vásárlási szándékot! Előzetes igényleadást nem áll módunkban felvenni. Megértésüket köszönjük.

Rendezvények:
Nyári animációs napok a strandokon.
(Időpont: 16:00-19:00 **-** ingyenes játszópark, kézműves foglalkozások)
augusztus 6. vasárnap Táncsics u.
augusztus 11. péntek Kossuth utca
augusztus 13. vasárnap Kossuth utca
augusztus 18. péntek Kossuth utca
augusztus 20. vasárnap Zenepavilon (Bácskai u.*)*

Augusztus 6. 17:00 óra Lurkók, vitorlára! – ingyenes gyermekvitorláztatás
Helyszín: Bácskai u., kikötő

Augusztus 12. 20:15 óra Orgonakoncert - Gábor Krisztina, Graz és a Schola Gregoriana Budapestinensis; Plébániatemplom (Fő u.)

Augusztus 10 - 13. Balatoni Játszadalom

Augusztus 12. Strandröplabda kupa
Helyszín: Kossuth utca vége, szabad strand
Nevezés: 2 fős csapatokkal a helyszínen 9:00-10:00
Versenyek kezdési ideje: 10:00 ór*a*

Augusztus 12-13. 10 órától
Svert Kupa-Vitorláshétvége
augusztus 12. DELL túraverseny
augusztus 13. Naturradler Zitrone pályaverseny
Helyszín: Bácskai u., kikötő
www.svertkupa.hu

Augusztus 13. 17:00 óra
Lurkók, vitorlára! – ingyenes gyermekvitorláztatás
Helyszín: Bácskai u., kikötő

Augusztus 18-20. Nemzedékek Fesztiválja
augusztus 18.
Időutazás a 40-es, 50-es, 60-as évekbe
18:00 Szíj Melinda
19:00 R.Kárpáti Péter: „Időutazás“ c. zenés műsora
20:00-21:30 Kamilka és a Pesti Sikk zenekar
21:30 Straub Dezső karaoke műsora
Helyszín: Kossuth u. vége, Rendezvénytér

Augusztus 19. Időutazás a 70-es, 80-as évekbe
18:00 Máté Péter nosztalgia műsor
19:00 Korabeli kvízjáték és stand-up Szép Bencével
20:00 Abba Feeling
21:30 Cry Free-koncert
Helyszín: Kossuth u. vége, Rendezvénytér

Augusztus 20. „Jelenlét” – a gyermekek napja
15:00-18:00: Gyerkőcprogram (kézműveskedés, népi

ügyességi játékok, asztali logikai játékok, stb.)
15:30-: A Földvári Ránki György Zeneiskola Fúvószenekara ad koncertet
16:30-: Bábakalács Bábszínház előadásában a Szomorú királykisasszony
17:30-: Dvorák – Patka Színház Huzavona – vidám interaktív előadás
Helyszín: Zenepavilon (Bácskai u.)

Augusztus 19. 20:15 óra Orgonakoncert - Rohmann Ditta, Fassang László
Plébániatemplom (Fő u.)

Augusztus 20. Szent István napi ünnepség
Szent István napi reggeli ünnepség 8:30-kor a honfoglalási emlékműnél (Fő utca, Szélescsapás u. kereszteződése).
Este utcabál a Bácskai utcai zenepavilonnál, **tűzijáték 21:00 órakor, utána örömtűz gyújtás.**

Augusztus 23-26. Strand Fesztivál - A Balaton ritmusa
Helyszín: Harcsa u. és a Kecskeméti u. határolt terület
Információ: www.strandfesztival.com

Augusztus 23-26. B.My Lake Fesztivál
Helyszín: Harcsa u. és a Kecskeméti u. határolt terület
Információ: www.bmylake.hu

Augusztus 30. Operaest
Helyszín: Közösségi Ház (Honvéd u.6.)
Közreműködnek: Kolonits Klára, Farkasréti Mária, Boncsér Gergely, Bretz Gábor (ének), Tóth Sámuel Csaba (zongora)
Az est házigazdája: Csákovics Lajos

Szeptember 2.
Dél-Balatoni Amatőr Kettesfogathajtó verseny
Helyszín: Kossuth utcai szabad strand
10.00 Megnyitó
10.10-16.00 Versenyek
16.00 Karusszel hajtás, eredményhirdetés

Szeptember 2. Vízi hálaadás
Helyszín: Bácskai utcai kikötő Időpont: 19:00-
Szezon végi hálaadás áldáskoszorúval, fényfüzéres vitorlások kihajózásával, lampionkészítéssel.

További program lehetőségek:
- Utcabálok – kedd, péntek, szombat 19:00 órától a Zenepavilonnál (Bácskai u.)
- Zamárdi séták (ingyenes túravezetés) – augusztus 17-ig csütörtökönként. Gyülekező: 16:30 a Tourinform iroda előtt, Kossuth u.16.
- Népi játszóházi foglalkozások a Tájházban 10:00-12:00 óra között (Fő u. 83.) – kedd: nemezelés, szerda: csuhézás, csütörtök: agyagozás, péntek: csomózás, szombat: levendulázás, vasárnap: virágszövés Bejelentkezés: Andrási Edit: 06 30/328-5012
- Richter Flórián Cirkusz (augusztus 26-ig): előadások: kedd - szombat: 20 óra; Zamárdi-felső, Kocsi csárda mellett

A programváltozás jogát a szervezők fenntartják!

Horgászjegy (területi jegy) értékesítés
A vásárláshoz állami horgászjegy szükséges!
Gyerek partközeli éves: 1.500,-
Ifjúsági partközeli 24 órás: 1.000,-
Ifjúsági partközeli 72 órás: 2.000,-
Felnőtt partközeli 24 órás: 2.500,-
Felnőtt partközeli 72 órás: 4.500,-
Ifjúsági, partközeli 10 napos: 3.000,-
Felnőtt partközeli 10 napos: 7.000,-
65. életév feletti partközeli 24 órás: 2.000,-
65. év feletti partközeli 72 órás: 3.500,-
65. életév feletti partközeli 10 napos: 5.500,-

Ajándéktárgyak vásárolhatók irodánkban:
- Zamárdi története képekben 2.000 Ft
- Zamárdi antológia: 2.000 Ft
- Orgona CD-k: 2.000 Ft
- Pólók Zamárdi logóval, kulcstartó, új hűtőmágnesek érkeztek! (fa, műanyag), névjegytartó, strandtáskák, bögrék, esernyő.

Színes és fekete-fehér fénymásolás, nyomtatás: 25 Ft/oldal
Laminálás A/4 és A/3 méretben: 30 Ft / oldal

Irodánkban kapható a zöld hulladék szállítására alkalmas, biológiailag lebomló zsák: **100 Ft/db**
Kommunális hulladéknak zsák: 508 Ft/db

Sziget, Strand fesztivál, B my lake fesztivál jegyárusítás!
Irodánkban lehetőség van a fesztiválokra napijegyet, bérleteket vásárolni.
Fizetni: bankkártyával, készpénzzel, SZÉP kártyával, utalványokkal is lehetséges.
(Jegyárakról, fizetési lehetőségekről, programokról részleteket az adott rendezvény honlapján találnak.)

Hűséges vendég
Ajándékozzuk meg oklevéllel, virágcsokorral és egy kis ajándékcsomaggal idén is Zamárdi hűséges vendégeit! Várjuk azon kedves szállásadók jelentkezését, akiknek vendégei 5, 10, 15, 20, 25… vagy még régebb óta hűségesen visszatérnek városunkba. Az ajánlólap a Tourinform irodában átvehető.

Zamárdi kártya
Szállásadók figyelmébe ajánljuk a vendégeknek kedvezményeket nyújtó Zamárdi kártyát és a hozzá tartozó elfogadóhely listát. A Tourinform irodában átvételi elismervény aláírásával nyitvatartási időben átvehető.

Nyitvatartásunk:
Augusztus 26-ig hétfőtől-szombatig 9:00-18:00, vasárnap: 9:00-17:00 óráig

Augusztus 27-től hétfőtől péntekig 8:00-16:00 óráig állunk kedves Ügyfeleink rendelkezésére, hétvégén zárva.

Elérhetőségeink:

8621 Zamárdi, Kossuth u. 16.
Tel./fax: 84/345-290
E-mail: zamardi@tourinform.hu
Web:www.zamardi.hu

KÖZÖSSÉGI HÁZI ESEMÉNYEK, SZERVEZÉSEK

augusztus

4-e, de.: vegyes vásár
6-a, 16:00-19:00: NYÁRI PARTI ANIMÁCIÓS JÁTÉKPROGRAM A TÁNCSICS-STRANDON
10-13-a: BALATONI JÁTSZADALOM (részletes programja alább!)
11-e, 9:00: vegyes vásár
17-e, 9:00: vegyes vásár
18-a, 9:00: német használtruha-vásár
18-20-a: NEMZEDÉKEK FESZTIVÁLJA (részletes programja a tourinform-rovatban!)
20-a, 8:30-: SZENT ISTVÁN-NAPI VÁROSI ÜNNEPSÉG A MILLECENTENÁRIUMI EMLÉKMŰNÉL. Ünnepi beszédet mond VARGA TIBOR jogtörténész, Szent Korona-tan kutató. (Esős időben helyszín a Közösségi Ház)
21-e, 8:30: vegyes vásár
30-a, 8:30: vegyes vásár
30-a, 19:30: OPERAEST. Csákovics Lajos szervezése
szept. 2-a, 19:00: VÍZI HÁLAADÁS a kikötőnél

BALATONI JÁTSZADALOM – 2017
Helyszín: Kossuth utca végi parti sétány (a rendezvény tér nyugati széle)

Augusztus 10-e, csütörtök:

Hagyományok napja
15:30-20:30: **Játékos tudomány a fizika csodái alapján. Gyenes Jánosék családi játékparkja***
17:00-: **Szent György Lovagrend középkori haditorna-bemutatója** *(kánikula esetén 19:00-tól!!!)***
18:00-: **Berecz András***
20:00- :**Petruska***
21:00-: **Táncház. Muzsikál a Dió Banda***

Augusztus 11-e, péntek:

Versenyek napja
10:00-12:00: **A „Balaton hétpróba-verseny" vízi számai a Balaton Ifjú Bajnoka címért.** 11-12 és a 13-14 éves gyerekek kupaversenye.** *Nevezés a verseny előtt a helyszínen. Fiúk, lányok együtt indulnak.*
Vízi versenyszámok: úszás, csáklyázás szörfdeszkán állva, távspriccelés, pecás célzóverseny.
15:30-20:30: **Játékos tudomány a fizika csodái alapján. Gyenes Jánosék családi játékparkja***
15:00-17:00: **A „Balaton hétpróba-verseny" parti számai.****
Versenyszámok: halfajok felismerése, csomókötések, két balatoni dal közös előadása.
17:00-: **Brassdance zenekar - rézfúvós parti show***
18:00-: **A Balaton Hétpróba-verseny eredményhirdetése****
19:30-: **Bolba Éva és a JAZZterlánc – Koncert kicsiknek és nagyoknak jazz-es előadásban***
Figyelem! Csak pótidőpont pénteken!!!:
16:00-16:30: *Balaton Szíve – szívalkotás kézfogással a vízben - ha szombatra romolna el az idő!*

Augusztus 12-e, szombat

A Balaton Szívének napja
14:30-18:30: **Repülőmodell-építés és készítés Fromwald József vezetésével***
15:00-20:00: **Gyerkőcprogram*** *(játékpark, asztali játékok, kézműveskedés, kvízjátékok)*
15:00-15:30: **A Szombathelyi Kötélugró Klub bemutatója***

15:30-16:00**: Marching Jazz Band zenés toborzása a sétányon a szívalkotáshoz***
16:00-: **Balaton Szíve. Szívalkotás kézfogással a vízben** *(fő időpont!!!)*
Idén a Szív az édesanyáért, édesapáért és gyermekeikért dobog!**
Helyszín: a szörfkölcsönzőnél, a Balaton Szíve-szobor közelében
16:30-17:00**: A Marching Jazz Band örömzenéje a szívalkotás helyszínén****
17:30-: **Bab Társulat: Jelenetek egy házasságból. Óriásbábos komédia***
19:30-: **Vigyázat vadnyugat! - Lucky Gentleman country showja***

Augusztus 13-a, vasárnap

Családok napja
14:30-: **Repülőmodell-építés és készítés Fromwald József vezetésével***
15:00-20:00: **Gyerkőcprogram* (játékpark, asztali játékok, kézműveskedés, kvízjátékok)**
16:00-: **Aranygyapjú Társulat: Tűzmadár.* Zenés bábjáték, utána kötetlen játék a hétfejű sárkány óriás bábbal**
17:00**-: Bab Társulat: Matyi a ludas. Vásári komédia.***
18:00-: **Kudumba - közös dobshow Szeniczey Csaba és Szeniczey Lizák Erika vezetésével***
18:45: **A pereckorona bemutatása, a játszadalom zárása***
19:30-: **A MÉZ zenekar ír, skót kocsma- és népzenei koncertje***
A négy nap során árusok, kézművesek a rendezvény helyszínén.

Jelmagyarázat:

** Esős időjárás esetén helyszín a Közösségi Ház (Honvéd u.6.)*
*** Esős időjárás esetén a program elmarad.*
Információ: Gál Péter (+36303325009), Tourinform iroda: 84-345290 (nyitvatartási időben)
PROGRAMVÁLTOZÁS VIS MAIOR OKBÓL LEHETSÉGES.
A játszadalom minden napjára szeretettel invitáljuk a zamárdiakat, és külön a Balaton Hétpróba-verseny könnyen teljesíthető számaira a 11, 12, 13, 14 éves zamárdi gyerekeket! Jöhetnek versenyzőnek, jöhetnek segítőnek. Fiúk és lányok egyaránt!
A **Nemzedékek fesztiváljának** utolsó napjának helyszíne 20-án a zenepavilonnál lesz. Ez a program a gyerekeké. Íme, a kínálat:
15:00-18:00: Gyerkőcprogram (kézműveskedés, népi ügyességi játékok, asztali logikai játékok, stb.)
15:30-: A Földvári Ránki György Zeneiskola Fúvószenekara ad koncertet.
16:30-: Bábakalács Bábszínház előadásában a Szomorú királykisasszony.
17:30-: Dvorák – Patka Színház Huzavona – vidám interaktív előadás.

(GP-közház)

BARÁTI KÖR

Rekviem az „ÉVA üdülőért”

1933-1935 évben Ladányi Móricz zamárdi lakos, kinek ekkor már több háztulajdona is volt a településen, megvásárolta a Pugin villa mellett fekvő üres parti telket és felépített rá három önálló épületből álló nyaralóházat.
A főépületnek az „Éva” nevet adta, és bérbe adta nyári pansió céljából. A melléképületekben jobbára a család

töltötte a nyári idényt. Az építkezéssel egy időben építették meg a parti véd- művet is, mely védte a közvetlenül vízparti telket a Balaton hullámzásától és a jégtől.

Ezzel a már korábban épült Pugin villa mellett az „Éva” pansió is megjelent a zamárdi vízparti házak között.

A világháború viharában az „Éva” üdülő hadikórházként is működött, majd a háborút követően államosították az épületeket. Az 1950-es évektől az üdülőházakat megkapta a Statisztikai Hivatal vállalati üdülő céljából.
A hivatal rengeteget költött az épületre, a főépületet bővítette egy szinttel, a melléképületeket is felújította, és a telek Siófok felőli oldalán új, családi nyaralásokra alkalmas épületsort épített. Ezzel megindult a Statisztikai üdülő reneszánsza, ahol rengeteg család tölthette a nyári szabadságát közvetlenül a Balaton partján, mivel az üdülőnek hosszú bejáró stégje volt, és nem volt előtte nádas, mint a part többi részén. Az üdülő megtartotta a korábbi „Éva” nevet, és a korabeli képeslapokon is ezzel a néven szerepelt.

Az üdülő mellett jobbról a fizető Pannonia strand, balról az ingyenes községi strand helyezkedett el Nyers bácsi csónakkölcsönzőjével. A védett kis öbölben az „Éva" üdülőnek is kialakítottak csónakkikötőt. Az üdülő, fekvése miatt is, a nyári strandélet központi helyét foglalta el.

A parti feltöltést követően az „Éva" üdülő elvesztette közvetlen kapcsolatát a vízparttal, és utcára néző ingatlanná vált. Ezt követően már nem fejlesztették, színvonala már nem felelt meg az üdülők elvárásainak, és elnéptelenedett, pusztulni kezdett. Csak a még mindig álló partvédő kőfal árulkodott arról, hogy itt parti panzió állt korábban.
Múlt hónapban gépek jelentek meg, vélhetően a tulajdonosváltást követően, és az „Éva" üdülő mindhárom épületét romba döntötték.

Ma már csak néhány elsárgult képeslapon, a Zamárdi története képekben kiadványban és idős emberek emlékezetében él tovább az „Éva" üdülő emléke.

Az „Éva" üdülő élt 84 évet.

Pugin Mária, a „szomszéd" emlékezését lejegyezte Margó György

Vitorlástáborok és a LURKÓK 2017 nyara

Sikeresen befejeződött a 2017. évi vitorlástábor a résztvevő gyermekek részére. A fiatal matrózok kánikulai melegben, közepes szél mellett sajátították el a vitorlázás alapjait, és vitorláztak négy napon át a Balatonon.
A napi program állandó része volt a fürdés Tihanyban és a Balaton közepén egyaránt. A kiváló ebédeket, már hagyományosan, az IMRE büfének köszönhettük.
A jó hangulatról a mellékelt képek is tanúskodnak.

Találkozás újra 2018 nyarán! Minden résztvevőt szeretettel várunk egy kis hajózásra.

Szervezők
Tourinform és Váci Autó SE

NABE HÍREK

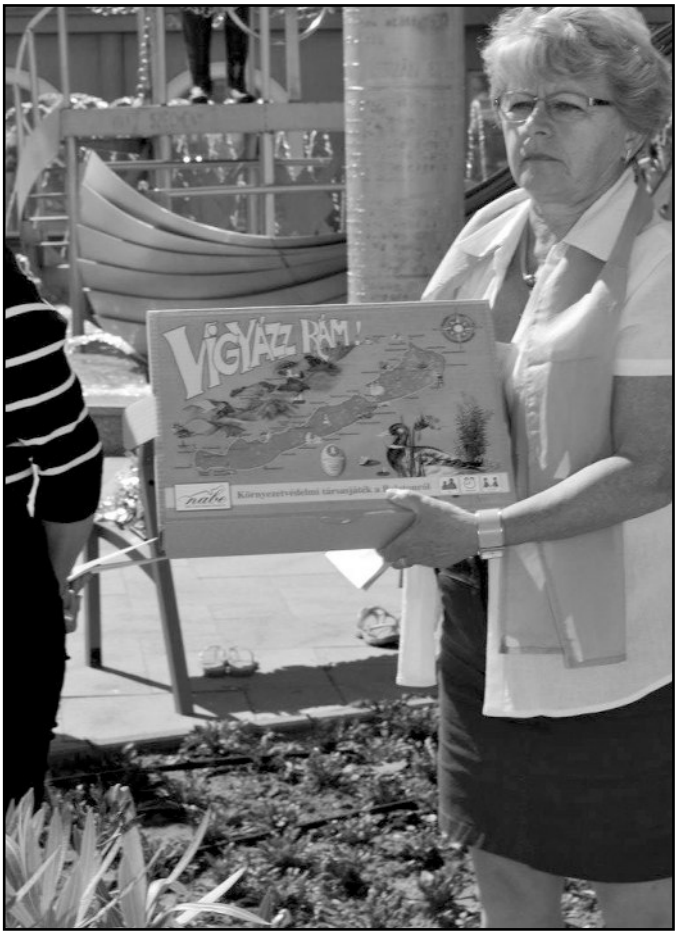

Harmadik alkalommal adtuk ki a Vigyázz rám! című környezetvédelmi társasjátékot, amelyben a Balaton élővilágát ismerhetik meg a gyerekek. A Nők a Balatonért Egyesület fontosnak tartja a jövő nemzedékének szemléletformálását és a környezetvédelemre való nevelését. Ehhez nagyon jó eszköz a NABE kiadványa, ahol a fiatalok játékosan tanulják meg a magyar tenger védelmét, szeretetét.
Megvásárolható Kajdiné Icánál 3000 Ft-ért.
Tel: 06-30-947-2925
NABE tagjaink akciós áron juthatnak a társasjátékhoz!

Takaríts zölden!

Úgy tapasztalom, sokan ügyelünk arra, hogy minél kevesebb olyan ételt együnk, amely tartósítószert, adalékanyagokat tartalmaz. Ez nagyon jó, de sajnos sokszor elfeledkezünk arról, hogy a környezetünket, háztartásunkat is hasonló szelíd bánásmódban részesítsük.
Egy kis odafigyeléssel csökkenthetjük a természet vegyi anyagokkal való terhelését. A mosóporok egy része allergiát okozhat érzékeny bőrű embereknél. A felmérések szerint mégis a szükségesnél többet használunk belőlük. A mosogatószerek és vízkőoldók algatápláló foszfátokat tartalmaznak, ezzel súlyosan károsítják a természetes vizek élővilágát.
Sokkal kevesebb mosószer lenne szükséges például, ha a mosóporadag 1/3-át, vagy akár felét mosószódával helyettesítenénk. Ez, a nagyanyáink által is jól ismert „mosószer" vízlágyító hatású, tisztít, nem veszi ki a textília színét, jól oldja a zsírt, és általános tisztítószerként, mosogatószerként is használható. Ajánlott mosási hőfok: 40, 60 Celsius fok. Környezetbarát, mert olyan körfolyamatokban állítják elő, amelynek nincs káros melléktermék. (Túl nagy mennyiségben a talaj szikesedését okozhatja, ezért olyan helyeken, ahol nincs csatornázás, használata nem ajánlott.)
A konyhát és a fürdőszobát környezetbarát anyagokkal is tisztán lehet tartani.
A szódabikarbóna a mosószódánál enyhébb lúgos hatású szer, jó nedvszívó és szagtalanító. Általános tisztításra, különösen a sütő rendbe tételére alkalmas. A hűtőszekrény szagtalanítására már régóta használják. Vegyipari folyamatok melléktermékeként keletkezik, környezetre ártalmatlan. Patikákban 10 dkg-os kiszerelésben kapható. Irányár: 100 Ft
Az ecetsav közepesen erős sav. Fertőtlenítő-, lemosó- és vízkőoldó szer. A szintetikusan előállított 20 %-os ecetet felére-harmadára hígítva használjuk. Az utolsó öblítővízbe keverve lágyítja a mosott ruhát, és élénkíti a színeit.
A citromsav gyenge természetes sav. Vizes oldata enyhén fehérítő hatású, a fémek tisztítására különösen alkalmas, eltávolítja a vízkövet. Irányár: 5 dkg/35 Ft. Az igazi citrom leve háztartási szerekhez adható finom illata és folteltávolító hatása miatt.
Mosószóda
Tulajdonságai:
Vízlágyító.
Tisztító, zsíroldó: erősen szennyezett ruhák, felületek tisztítására is alkalmas, de általános tisztítóként is használható.
Környezetbarát: olyan körfolyamatban állítják elő, amelynek nincsen káros melléktermék. Túl nagy mennyiségben a talaj szikesedését okozhatja, ezért azokon a területeken, ahol magas a talajszint, nem ajánlott.
Felhasználása:
Mosás: a mosóporadag 1/3-a (vagy akár ½-e) helyettesíthető mosószódával. Nem veszi ki a textíliák színét, minden

puhább, tisztább lesz. Ajánlott mosási hőfok: 40º, 60º.
Áztatás: az erősen szennyezett, foltos, olajos ruhát ajánlott mosás előtt egy éjszakára langyos, szódás vízben áztatni.
Mosogatás: 5 liter forró vízben feloldott egy evőkanál mosószóda eltávolítja az edényekről a zsiradékot, az égetett foltokat. Az üvegedényeket a foltos száradás elkerülése miatt ajánlott mosogatás után ecetes vízzel öblíteni.
Általános tisztítás
1 liter meleg vízben oldott 1 evőkanál mosószóda a legzsírosabb tűzhelyeket és csempéket is tisztává varázsolja.
A piszkos kefék, konyharuhák, rongyok meleg mosószódás, szappanos vízben tisztíthatók, szagtalaníthatók.
Általános tisztítófolyadék: 1 liter forró víz + 3 evőkanál mosószóda. A tisztított felületet ajánlott vízzel leöblíteni.
Alumínium edények tisztítására nem ajánlott.
Forrás: www.csalan.hu

Prigliné Zsuzsa:
A nyári Balaton

Vizét a Nap fénye arannyá varázsolja,
Úgy ragyog e csendes nyári délután,
Mint kristálypohárba zárt vörösbor sugára,
Csillogva táncol át az éjszakán.

Tótündérek őrködnek mély, csendes álmán,
Ezer hullám partját csacsogva nyaldossa,
Beljebb kecses hattyúcsapat lovagolja.
Az egész jelenség oly különleges,
A látvány rabul ejt minden tekintetet.

Nézem a túlparti messzeségeket,
Változóbb szépséget festeni sem lehet.
Oly fenséges, gyönyörűség e táj,
Itt lüktet mindenütt
Az élet öröme, s az izzó meleg nyár.

Álom ez vagy való? kérdezem suttogva,
Szívemben gyász…..,
Előttem terül el lelkem vigasztalója.
Langyos esti szellő mond velem egy imát,
s én csendesen gyönyörködöm a tájban tovább.

P.Zs.
2015-02-17

EGÉSZSÉGŐR EGYESÜLET HÍREI

Minden korban egészségesen!

„..a tudatos táplálkozás, a növényalapú étrend és az idős korban is aktív életvitel mellett **az emberi kapcsolatok meghatározók az élethosszban"**

/National Geographic /

Bár „a jól megszokott étrendünk ellen nehéz lépéseket tenni, **kapcsolataink minősége** még bearanyozhat egy életet." / Somogyi Hírlap 164. sz./

Tudnivalók a szeptember 21-től 24-ig tartó ukrajnai utunkról!

A kirándulás hátralévő összegét augusztus 25-én, pénteken 17 órától a Fő utca 106. alatt lévő klubhelyiségünkben - akadályoztatás esetén legkésőbb szeptember 11-én / szokásos 2. hétfői összejövetelünk előtt / 17 órától a Közösségi Házban – lehet befizetni. A fennmaradó összeg nem tagoknak 18 000 Ft, tagoknak 15 000 Ft. Még két főnek van hely az autóbuszon.

Szeptemberi összejövetelünkön a gyógyfüvek egészségmegőrző szerepéről lesz szó. Gyakorlati jó tanácsokat kapunk ahhoz, milyen gyógy- és fűszernövényeket ültessünk Zamárdi Egészségkertjébe és otthoni veteményesünkbe.

SZŰRÉSEK! Szeptember 4-re kaptunk időpontot a Kaposi Mór Oktató Kórház Prevenciós Osztálya és egyesületünk közös szervezésű komplex szűrésére. Délelőtt a mammográfia, nőgyógyászat és tüdőszűrés, délután csontsűrűség-vizsgálat lesz. Tehát ezúttal egész napot vesz igénybe a szűrés. Ezért szeretnénk összekötni a hasznosat a kellemessel. A várakozási időben igény szerint városnéző programot szervezünk. Autóbuszunk szeptember 4-én reggel fél 7-kor indul a Polgármesteri Hivatal parkolójából. Gyülekező negyed 7-től.

Írásos értesítést a Kaposi Mór Kórháztól azok kapnak, akiknek ebben az évben időszerű a mammográfiai vizsgálat. Csontsűrűség-mérésre is csak azok jelentkezzenek, akiknek letelt az egy illetve két év az utolsó vizsgálat óta. A jelentkezők névsorát elküldjük az illetékes osztálynak, hogy visszajelzést kaphassunk azokról, akiket a szűrésen fogadhatnak.

Jelentkezni Takácsné Szilvinél lehet augusztus 25-ig a 06 / 30 / 850-9911-es számon 16 óra után

A SZENT JOBB TÖRTÉNETE

Szent István király halála után trónviszályos, zűrzavaros idők következtek.

Ekkor a fehérvári káptalan, féltve a bebalzsamozott és mumifikálódott holttestet a megszentségtelenítéstől, kiemelte a bazilika közepén álló márványszarkofágból, ahová 1038. augusztus 15-én temették el István királyt, és a bazilika alatt lévő sírkamrában rejtette el. Ekkor történt, hogy az épségben megmaradt jobb kezet leválasztották, mivel csodás erőt tulajdonítottak neki, és a bazilika kincstárába vitték.

A kincstár őre Merkur volt, aki később eltulajdonította a szent ereklyét és bihari birtokán rejtette el. Mikor Szent László hírt hallott az ereklyéről, felkereste Merkurt a birtokán. Megbocsátott a „tolvajnak" és a Szent Jobb megtalálásának helyén, első királyunk tiszteltére, a szent ereklye méltó elhelyezésére, Szent Jobbi apátságot alapított. (Az apátság, s a körülötte kialakult mezőváros neve Szentjobb, a mai Románia területén található, román neve: Siniob)

Így vette kezdetét a Szent Jobb nyilvános tisztelete és ünnepe. A szentjobbi apátságban őrzött ereklyéhez évszázadokon át zarándokoltak a hívek. A XV. században kezdődött a Szent Jobb vándorútja, mikor is először Székesfehérvárra vitték, majd a török uralom alatt Boszniába, később (1590 körül) Raguzába, a mai Dubrovnikba került, az ottani domonkos szerzetesekhez.

Mikor Mária Terézia tudomást szerzett az ereklye hollétéről, mindent elkövetett annak visszaszerzése érdekében. Hosszadalmas diplomáciai tárgyalások után a raguzaiak kiadták, így 1771 április 16-án már Bécsben csodálhatták a hívek, majd nagy pompával Budára szállították. Itt a Szent Jobbot az Angolkisasszonyok gondjaira bízta Mária Terézia, ezzel együtt elrendelte Szent István napjának, augusztus 20-ának megünneplését.

Az 1800-as évek elején II. József rendeletére a keresztesek férfirendje őrizte, majd a rend megszűnése után, 1865-től az esztergomi főegyházmegye feladata volt a Szent Jobb biztonságos őrzése. Az 1900-as évek elején a budavári palota Zsigmond-kápolnájába került, ahol 1944-ig volt látható.

A Szent Jobb történetének megbecsülésekben bővelkedő időszaka a két világháború közti évekre tehető. Ennek is kiemelkedő eseménye volt az 1938-as esztendő.

Még 1937 októberében a Magyar Katolikus Püspöki Kar elfogadta a „kettős szentév" programját, amely a 34. eucharisztikus világkongresszus és a Szent István jubileumi év előkészítésének tervét tartalmazza. Amikor meghirdették első apostoli királyunk halála 900. évfordulójának megünneplését - a Szent István jubileumi évet -, elhatározták, hogy a kereszténység ezen kimagasló ünnepén méltóképpen fognak megemlékezni Szent István királyunkról, és ez alkalomból a Szent Jobbot körülhordozzák az országban.

Az ünnepségsorozat nyitó rendezvényét május 30-án, közvetlenül az eucharisztikus világkongresszus bezárását követően rendezték.

A II. világháború alatt a Szent Jobbot a koronázási ékszerekkel együtt elhurcolták, és egy salzburgi barlang mélyén rejtették el. Itt talált rá az amerikai hadsereg, s megőrzésre a salzburgi érseknek adták át. Az Amerikai Katonai Misszió három tagja hozta vissza Magyarországra, az 1945. augusztus 20-i körmenetre.

Az ünnepség végén a Szent Jobbot visszavitték az Angolkisasszonyok zárdájába, és ott őrizték 1950-ig, a rend feloszlatásáig.

Ezután a Szent István Bazilika plébániájának páncélszekrényében rejtették el, mert ezekben az években már nem volt szabad nyilvános körmentben tisztelni Szent István jobbját.

Így volt ez 1987. augusztus 20-ig, amikor a Szent István Bazilikában Dr. Paskai László bíboros, esztergomi érsek fölszentelte a Szent Jobb kápolnát, melynek létrejöttét néhai Lékai László bíboros kezdeményezte.

Itt helyezték el nagy királyunk ereklyéjét, mely azóta is látogatható. Szent István király halálának 950. év-

fordulóján, 1988-ban ismét sor kerülhetett a Szent Jobb országjárására. Az érseki és a püspöki székvárosokban, valamint Pannonhalmán tízezrek fogadták a Nemzeti Ereklyét megilletődve és áhítattal.1989-től ismét évről évre elindul Szent István napján a könyörgő körmenet.

(Forrás: Szent István király jobbja, Formatív Kiadó,

Budapest, 1991)

Forrás: http://www.bazilika.biz/a-szent-jobb-tortenete/a-szent-jobb-tortenete

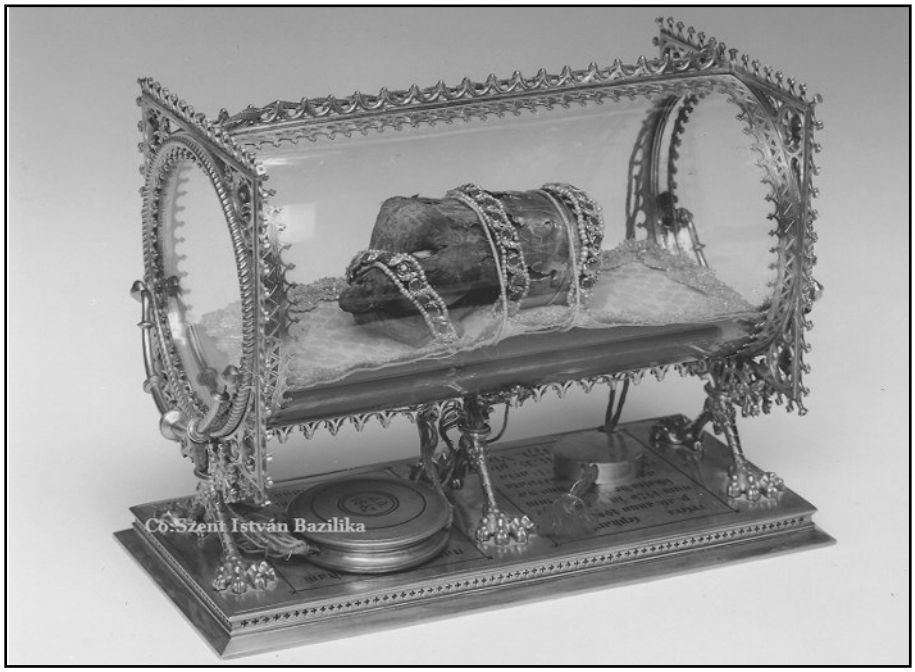

Krizbai György és Krizbai Györgyné
2017. augusztus 24.
60. házassági évfordulójuk
alkalmából köszönti őket lányuk, unokáik, dédunokáik.

„Akit párodul melléd rendelt az ég,
Becsüld meg, szorítsd meg kezét,
És ha minden álmod valósággá válik,
Akkor se feledd el, légy hű mindhalálig.“

Madách Imre

KÖSZÖNET

Szeretném megköszönni Zamárdi képviselőtestületének, a Pénzügyi és Városfejlesztési Bizottságnak, Polgármester úrnak és Kétszeri Balázs úrnak a Szélescsapás utca ingatlantulajdonosai nevében, hogy utcánk aszfaltréteget kapott.

Köszönettel
Friesz Gábor

Háztartási vegyiáru-drogéria

Mosó- és tisztítószerek, öblítők, drogériai termékek, műanyagáruk, papír-írószer, kávék, teák, édességek, üdítőitalok, jégkrémek, tartós élelmiszerek, egyéb.

Tartósan alacsony árak, érdemes benézni!

Nyitva tartás:

hétfőtől-péntekig 8.00-16.30 óráig,

szombaton 8.00-13.30 óráig,

(szeptember 30-ig pénteken 19.00 óráig).

Zamárdi, Akácfa utca 21

(„szamárkő” alatti utca)

JÓ KÖNYVELŐRE VAN SZÜKSÉGE ?

Könyvelés, adótanácsadás Balatonszárszó központjában!
Hívjon: 70/409-7126, 30/616-8581

PRECIZÍTÁS, 20 ÉVES SZAKÉRTELEM KEDVEZŐ ÁRAK!!!

KATA vállalkozásnak már	5.000,-Ft/hótól,
Egyéni vállalkozóknak már	10.000,-Ft/hótól,
Gazdasági Társaságoknak már	15.000,-Ft/hótól.

NAPRAKÉSZ KÖNYVELÉS = NAPRAKÉSZ INFORMÁCIÓ VÁLLALKOZÁSÁRÓL !

SZOLGÁLTATÁSOK:

- Cégalapítás előtti tanácsadás, cégalapítás segítése
- Teljeskörű könyvelés, egyszeres és kettős könyvvezetés
- Havi utalandó tételek e-mailen történő jelzése
- Könyvelő váltás segítése, akár év közben is
- KATA könyvelése
- Bérszámfejtés, TB ügyintézés, munkatársak ki- és beléptetése, AM bejelentés
- Cafeteria kezelése
- Tanácsadás, adóoptimalizálás
- Adóbevallás készítés, egyéni jövedelemadó bevallások

Scamard

Zamárdi Szt. Kristóf Pincészet

Palackba zárt élmények

MEGÚJULT, MEGSZÉPÜLT A SZT. KRISTÓF PINCÉSZET ÉS RENDEZVÉNYKÖZPONT

Mottónk: Minőség és szíves vendéglátás!
A zamárdi hegyen a 60-as években már létező kis présházból kinövő Szt. Kristóf Pincészet több mint 15 éves története új fejezethez érkezett. Az értékeket megőrizve fejlesztések sora valósult már meg és folytatódnak a jövőben is.
Szolgáltatásainkból:
A la carte étterem ÚJ ÉTLAPPAL!
BORKÓSTOLÓ programok.
FALUSI ÉLÉSKAMRA
a környék tradicionálisan készített termékeivel (kolbászok, sajtok, lekvárok, olajak stb.)
Hétvégeken ÉLŐ ZENE a megszépült színpadon
ÚJ RENDEZVÉNYPAVILON változó időszaki kiállításokkal (augusztus 9-ig old timer amerikai izomautók kiállítása)
Kertben új GRILLPAVILON és MINI JÁTSZÓTÉR
Megszépült ÁLLATSIMOGATÓ ÍJÁSZPÁLYA
TRANSZFER biztosítása kisbusszal.
VÁLLALJUK családi rendezvények, baráti összejövetelek, osztálykirándulások, céges programok, tréningek szervezését.

NYITVATARTÁS: naponta 12.00-22.00

Asztalfoglalás: 06 30 335 3553,
stkristofevent@gmail.com
Címünk: Zamárdi, Alsópincesor 4602/1 hrsz.
Friss információk:
www.stkristof.com, www.facebook.com/stkristof
Mindenkit szeretettel várunk!
Győződjenek meg személyesen a változásról!

Termékeink:

Térkövek:
- Barabás térkő
- KK Kavics beton
- Abeton
- Leier
- Semmelrock
- Weissenböck

Gránit, márvány, andezit, travertin, mészkő burkolóanyagok, lépcsők, párkányok

Hőszigetelő rendszerek:
EPS, Grafitos rendszer

Gipszkarton és tartozékok

Szigetelő anyagok:
polisztirol, üveggyapot, bitumenes lemez

Ömlesztett anyagok:
sóder, homok, murva, kulé kavics

Téglák:
B30, Uniform, Ytong, Porfix, válaszfal tégla

Zsákos anyagok:
cement, mészhidrát, oltott mész, esztrich, vakolatok, ragasztók

Útépítési anyagok:
útszegélyek, kerti szegélyek
Vízépítési és csatornázási anyagok:

KG és PVC csövek, idomok, szerelvények, betoncsövek, kútgyűrűk, akna elemek, mederlapok, KPE csövek, folyókák

Vasanyagok:
betonacélok, síkhálók, zártszelvények, lapos és szögvasak, ereszcsatornák

Rögzítéstechnika:
bilincsek, csavarok, alátétek, szegek, dűbelek, tiplik, huzalok, kötelek, oszloptartók

Barkácsanyagok:
vágókorongok, mérőeszközök, kéziszerszámok

Védőfelszerelések:
bakancsok, kesztyűk, védőszemüvegek, fejvédők

Tevékenységi körünk közé tartoznak még:

- gépi földmunkavégzés, - kisgépek, lapvibrátorok, döngölőbékák, betonvésők bérbeadása

Zamárdi felső Vadkacsa sor 30.
Telefon:
06-30/491-5022, 06-30/946-1921, 06-84/545-161
Nyitva tartás:
H-P.: 7.30-16.30, Szo.: 8.00-12.00

Kiss-Ék

Villanyszerelés,
Villamosgépek javítása
Boyler javítása
veszélyes fák kivágása,gallyazása,
darázsfészek eltávolítása

Tel.: 06 70 339 2685

Tel.: 06 70 451 4279

Takarítás, szabás-varrás,
Ruhaátalakítás, zipp-zár csere

E-mail: kissjozsef@citromail.hu

MISEREND

2017. augusztus

Koncertek:

augusztus 5. Ella István
augusztus 12. Gábor Krisztina, Graz és a Schola Gregoriana Budepestinensis
augusztus 19. Fassang László (orgona) és Rohmann Ditta (cselló)

Misék Zamárdi augusztus 20-ig:
Plébániatemplom

H: 7:30
K: 19:00
Sz: 7:30
Cs: 19:00
P: 7:30
Sz: 19:00
V: 9:30

Kápolna
V: 8:00 és 19:00

Balatonendréd:
V: 11:00

Misék Zamárdi augusztus 21-től:

Plébániatemplom
Cs: 19:00
P: 7:30
Sz: 19:00
V: 8:30
Kápolna
V: 11:30
Balatonendréd
V: 10:00

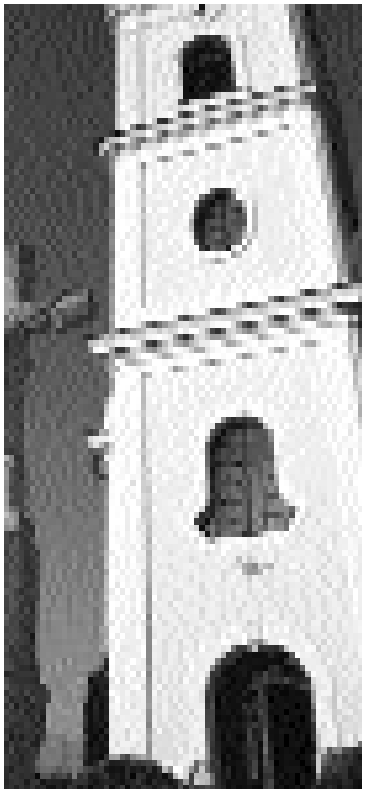

Könyvkötő

vállalja szakdolgozat, könyv, újság bekötését valamint oklevél, vendégkönyv és étlaptartó készítését.

Várnagy Miklós Siófok, Szilfa u.5.
Tel.: 84-352-761, 06-20-9615-834,
e-mail:mvarnagy@freemail.hu

Mozgásban tart... 2000,- Ft/óra

+36 30 358 09 09

Fájadalomcsillapító
Hormontermelő
Méregtelenítő
Harmonizáló
Kiegyenlítő

Teljesítmény növelő
Tisztitókúra
Zsírégető
élénkítő
Lazító

Becsípődések
Alvásjavító
Fogyókúra
Görcsoldó
Fiatalító

Balatonszabadi Vak B. 51 szám. 06 84 553 111
www.balcsi-relax.webnode.hu

Református istentiszteletek időpontja

Minden vasárnap délelőtt 11 órakor,
a Zamárdi, Siófoki u. 20. sz alatti
Gyülekezeti Házban.

Gyülekezetünk honlapján,
www.refzamardi.shp.hu
további információkat is megtudhat
gyülekezetünkről.

Apostol Anna Klára
lelkész asszony

Zamárdi Hírmondó

Zamárdi Város Képviselő-testületének lapja

Megjelenik: havonta 1000 példányban

Felelős kiadó:**Zamárdi Város Képviselő-testülete**

Szerkeszti a szerkesztő bizottság

Főszerkesztő:**Bemné dr. Schneider Mária**

Következő lapzárta: 2017. augusztus 20.

Hirdetésfelvétel: Polgármesteri Hivatal,

Tel.: 348-711. (Kissné Walter Mária)

Anyagok leadása: bm.gabi@gmail.com, gabi@pupett.hu

Nyomdai munkák:Quick Press nyomda, Balatonföldvár Szedés: QP DTP

Telefon: (30) 7258-666, Telefon/fax: (84) 340-022

E-mail: nyomda@supraktv.hu