ZAMÁRDI HÍRMONDÓ

Zamárdi Hírmondó 2017. szeptember | Zamárdi Város Képviselő-testületének lapja | XXV. évf. 9. szám

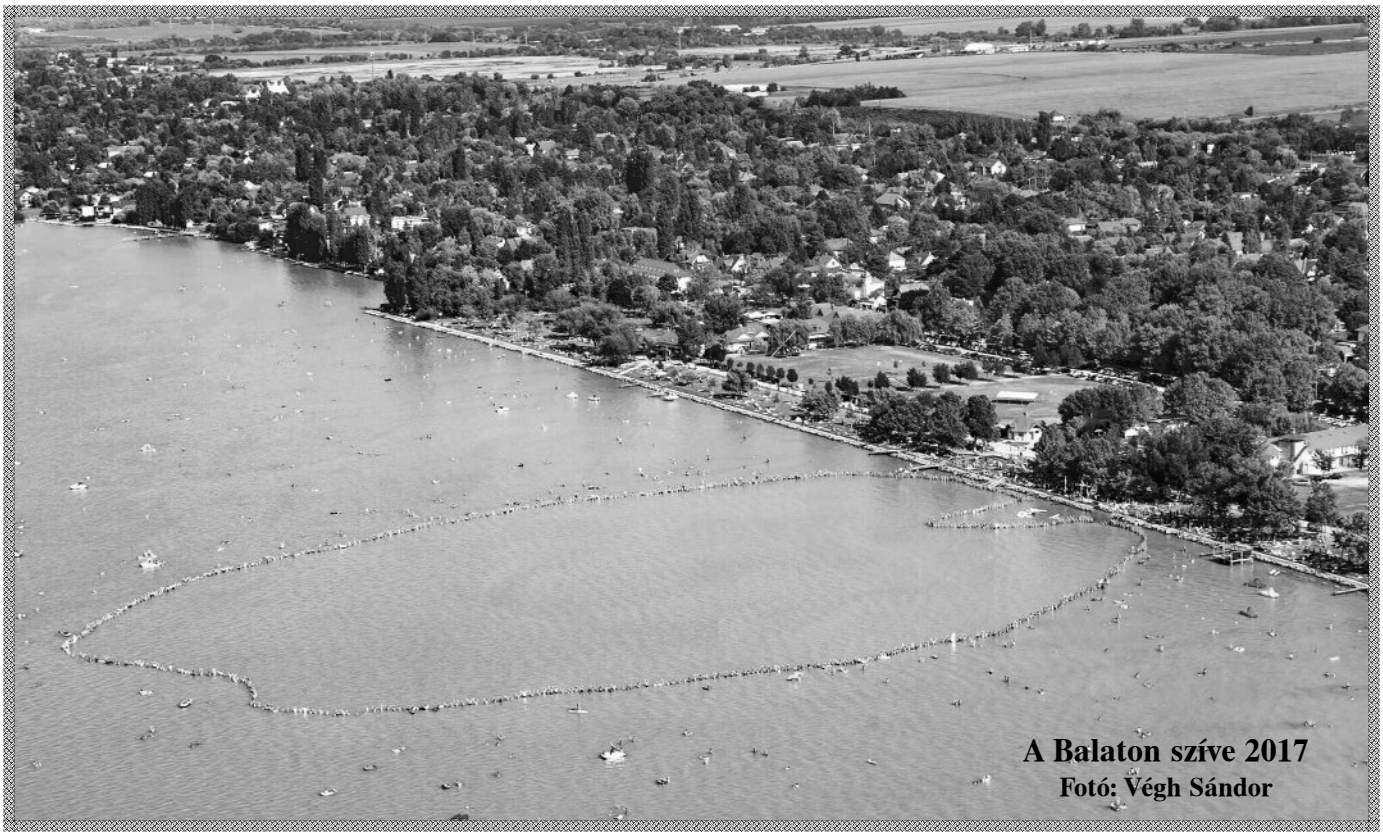

A Balaton szíve 2017
Fotó: Végh Sándor

Fotó: Kuruczné Hári Krisztina

Prigli Zsuzsa:
Naplemente

Esti zsoltárt énekel
a víz fölött az ég.
A Nap pilláit lecsukva
hallgatja e halk zenét.

Vöröslő fénye egyre szebb,
a vízre varázst bocsát,
szétterítve e különös,
utánozhatatlan bársonyát.

Lassan sötét lesz a táj,
ezüstöt hint a holdsugár,
fényét lelkembe permetezve,
nyugtató, hűs harmatot szitál.

Csitul a szél, simul a víz,
elfáradt lélek pihenni tér,
a föld is oly puha, illatos,
altatót dalol egy vízi tündér.

BESZÁMOLÓ

Zamárdi Város Önkormányzatának képviselő-testülete 2017. július 17-i, rendkívüli üléséről

A képviselő-testület

1. GAMESZ részére gépkocsi vásárlás

-megtárgyalta és egyetért a GAMESZ részére gépkocsi vásárlással, 2.400.000,- Ft összeg erejéig.
Ezzel egyidejűleg a GAMESZ használatában lévő Lada Niva gépkocsi eladását javasolja .
A vételár összege a GAMESZ költségvetésében a nyilvános árverésen értékesített gépek, eszközök bevételéből rendelkezésre áll.

2. Zamárdi 2331. hrsz-ú ingatlan eladása (a Dobribán-házhoz a Siófoki utcáról vezető ösvény)

-megtárgyalta és elidegeníti a zamárdi 2331. hrsz-ú ingatlant Fézler Zsolt és dr. Tarjányi Vilmos részére azzal, hogy a szolgalmi jog továbbra is az ingatlanon fennmarad.
- az ingatlan vételárát 200.000,- Ft+forgalmi értékbecslés elkészítésének díja.

3. Szomora Virág és Bezerédi Dániel kérelme

- engedélyezi a kérelmezők részére a Zamárdi, Keszeg utca, Balázs Söröző előtti közterület használatát maximum 150 fő elhelyezésére alkalmas sátor és egyéb mobil felépítmények elhelyezésére 2017. október 6-án 10.00 órától 2017. október 8-án 18.00 óráig. (Esküvő-lakodalom céljára. Sok boldogságot kívánunk!)
- a közterületet térítésmentesen biztosítja, de a kérelmezők kötelesek a területet eredeti állapotában átadni a rendezvény lebonyolítását követően az önkormányzat részére.

4. Zamárdi, Fő utcai játszótér és konyhakert kialakítási munkáira (Krizsán telek) beérkezett ajánlatok bírálata

- a Játszótér és konyhakert kialakításával a Krizsán telken a Fecske Kft.-t bízza meg 17.278.950.-Ft + 27% áfa = 21.944.267.- Ft díjért.

5. Diószegi Zoltán bérleti szerződéssel kapcsolatos kérelme

- megtárgyalta Diószegi Zoltán kérelmét, és engedélyezi a zamárdi 3441/13 hrsz-ú ingatlanon (Harcsa utca) a Kontaktnuss Kft.-nek biztosított 1000 m2 nagyságú terület használatát a Kft. helyett Diószegi Zoltán magánszemély részére.
- engedélyezi a katamaránok mellett egyéb eszközök (vitorlás) elhelyezését is azzal, hogy 2018. évtől a bérlő a részére kijelölt területet használhatja.

6. Wintersport Kft.-vel kötendő bérleti szerződés jóváhagyása

- a zamárdi 3441/13. hrsz-ú ingatlanon 1000 m2 önkormányzati területre a Wintersport Kft.-vel kötendő bérleti szerződéstervezetet jóváhagyja.

7. Zamárdi 3441/13hrsz-ú ingatlanra vonatkozó további önkormányzati döntések

- megtárgyalta a zamárdi 3441/13hrsz-ú ingatlanra vonatkozó előterjesztést, és az alábbi döntéseket hozza:
- fenntartja csatlakozási szándékát a GINOP 7.1.2-15-2016 azonosító számú projekthez,
- az Önkormányzat vállalja a fenntarthatósági időszak végéig a kikötő pont üzemeltetését. Megerősíti korábbi döntését, miszerint az üzemeltetést felajánlja a Wintersport Kft. részére,
- az Önkormányzat biztosítja a saját ingatlanán 700 m2 területet a megvalósításhoz,
- az eszközökre az Önkormányzat köt üzemeltetési szerződést a BJMOKK-val, majd ő adja szerződéssel használatba az üzemeltetőnek,
- a vonatkozó terveket az Önkormányzat átveszi a Wintersport Kft.-től (mivel a jelenlegi tervek túlépítettek, módosítása szükséges)
- a területre közművezetés szükséges, ezt az Önkormányzat pályázati pénzből kívánja megvalósítani.
- felkéri dr. Kállay-Németh Imola jogi képviselőt, hogy az Önkormányzat döntéséről a Magyar Kajak-Kenu Szövetséget tájékoztassa.

8. Árajánlat a Zamárdi, Fő utcai játszótér és konyhakert kialakítási munkáinak (Krizsán telek) műszaki ellenőrzésére
- a „Zamárdi, Fő utcai játszótér és konyhakert kialakítási munkáinak (Krizsán telek)" műszaki ellenőrzésével, a Pannon-Gádor Mérnöki Iroda Kft.-t bízza meg 190.000,-Ft +áfa díjért.

9. Zamárdi, Szent István u. D-i oldalán lévő telkek tereprendezési tervének elkészítésére beérkezett ajánlat bírálata

- a Zamárdi, Szent István u. D-i oldalán lévő telkek tereprendezési tervének elkészítésére Strung Csaba ev. földmérőt bízza meg 920.000- Ft díjért.

BESZÁMOLÓ
Zamárdi Város Önkormányzatának képviselő-testülete 2017. július 25-i, rendkívüli üléséről

A képviselő-testület

1. Gömöri László kérelme a zamárdi kertmozi bérleti díjával kapcsolatban
- megtárgyalta Gömöri László kérelmét és a bérleti szerződésben rögzített 2018. évi bérleti díj megfizetésétől eltekint: a bérlő által megelőlegezett mozigép javítási költségeket betudja a bérleti díjba, és erre a körülményre tekintettel engedi el a következő évi bérleti díj megfizetését.
- A 2019. évi bérleti díj összegét a bérlő a bérleti szerződésben rögzítettek szerint teljesíti.

2. Zamárdi 085, 086/2 és 086/6 hrsz-ú ingatlanok haszonbérletbe adása

- a zamárdi 085, 086/2 és 086/6 hrsz-ú ingatlanokat haszonbérletbe adja Csehi József Gábor zamárdi lakosnak 2022. november 30-ig, a korábbi bérlővel (Magyar Tenger Mezőgazdasági Kft.) kötött bérleti szerződésben foglalt haszonbérleti díj megfizetése mellett.

  Bérlő köteles az első haszonbérleti díjat 2017. november 30-ig megfizetni az Önkormányzat részére.

3. Packinvest Kft. és a LA Rossi Bt. (Vörös Tamás) közös kérelme
- megtárgyalta a Packinvest Kft. és a LA Rossi Bt. közös kérelmét,és hozzájárul ahhoz, hogy a Packinvest Kft. – Zamárdi Város Önkormányzat között fennálló bérleti szerződés bérleti jogosultja a szerződés módosításától kezdődően 2024. szeptember 30. napjáig a LA Rossi Bt. legyen.
- a két gazdasági társaság közötti engedményezési megállapodást tudomásul veszi és jóváhagyja.
- a bérleti szerződés módosításához azzal a feltétellel járul hozzá, hogy a Packinvest Kft. egyszemélyes tulajdonosa Havas Péter a LA Rossi Bt.-be legalább költagként belépjen és a bérleti szerződés időtartama alatt a társaság tagja legyen.

- hozzájárul ahhoz, hogy a bérleti szerződés módosítását követően a 2017. évi bérleti díjat a LA Rossi Bt. fizesse meg az önkormányzat részére.

4. Ivóvíz közmű vagyon és szennyvíz közmű vagyon átadása a magyar állam részére
- megtárgyalta a DRV Zrt. által megküldött „Megállapodás" elnevezésű, és „Szerződés az ivóvíz közmű-vagyon átadásáról/szennyvíz közmű-vagyon átadásáról" szóló szerződéseket.
- felkéri a polgármestert és a jegyzőt, hogy a szerződésekkel kapcsolatosan egyeztessen a DRV Zrt.-vel és tisztázza az alábbiakat:

I.

- A megállapodás a bérleti-üzemeltetési jogviszony elszámolásáról, illetve a bérleti-üzemeltetési szerződés megszüntetéséről rendelkezik.
- tájékozódni kíván arról, hogy a bérleti-üzemeltetési jogviszony tekintetében a 2016. és 2017. évi vonatkozásában milyen összegű használati díj illeti meg az önkormányzatot.

A bérleti üzemeltetési szerződés megszüntetése vonatkozásában a képviselő-testület kéri a DRV Zrt.-t, hogy a szerződés III.3. pontja tekintetében jelölje meg, milyen közmű vagyont nem érint a szerződés megszüntetése.

II.

Szerződés az ivóvíz közmű vagyon átadásáról, szennyvíz közmű vagyon átadásáról:

- felkéri a polgármestert és a jegyzőt, hogy tisztázza a DRV Zrt. képviselőivel azt a kérdést, hogy a Fonyódi Szennyvízelvezetés és Tisztítás Megvalósítását Célzó Önkormányzati Társulás által létesített közműhálózat vonatkozásában az önkormányzat által vállalt kötelezettségeket ki viseli a szerződés megkötését követően.

5. Zamárdi játszóterekre pénzügyi átcsoportosítás engedélyezése

- megtárgyalta a GAMESZ vezetőjének előterjesztését, és a Zamárdiban lévő játszótereken szükséges új játszóeszközök beszerzésére a GAMESZ költségvetésén belül nettó 5.000.000,- Ft összeg átcsoportosítását engedélyezi.

BESZÁMOLÓ

Zamárdi Város Önkormányzatának képviselő-testülete 2017. augusztus 15-i, rendkívüli üléséről

A képviselő-testület

1. Zamárdi, Margó Ede sétány wifi hálózat optikai kábel kiépítése
- a Margó Ede sétány wifi optikai kábelezési munkák elvégzésére a TELE Kft.-t bízza meg 2.034.410.-Ft + áfa díjért.
- a Margó Ede sétány wifi optikai rendszer működéséhez kapcsolódó eszközök/berendezések beszerzésére, telepítésére a Team-Comp Kft.-t bízza meg br. 1.329.563.-Ft díjért.
- a Margó Ede sétány wifi erősítő elektromos betáplálásával, a mérés kiépítési munkáinak elvégzésével Pálfi István egyéni vállalkozót bízza meg br. 408.938.-Ft díjért.

2. Zamárdi, Margó Ede sétányon köztéri kamerák telepítése
- a Margó Ede sétányon köztéri kamerák telepítésére a Team-Comp Kft.-t bízza meg.
- A sétányon 8 db kamera elhelyezésére ad megbízást br. 196.700.-Ft/db áron.

3. Zamárdi, Gábor Áron utca végi bejáróval kapcsolatos döntés
- megtárgyalta a Gábor Á. utca végi bejáróval kapcsolatos lakossági megkeresést, és a jövő évi szezonra az utcavégi lejárók kérdését az ősz folyamán javasolja napirendre venni a Pénzügyi és Városfejlesztési Bizottságnak. Javasolja, hogy a Pénzügyi és Városfejlesztési Bizottság dolgozza ki, hogy

1. hány lejárót érint a meder eliszaposodása,

2. az érintett területeken milyen hosszúságú bejárókat kellene létesíteni,

3. a javasolt bejárók megvalósításának költségeit mérje fel.

(Megjegyzés: ezek az (s még több más) utcavégi lejárók NEM KIJELÖLT FÜRDŐHELYEK, (azaz NEM hivatalos strandok). Mindenféle lejáró behelyezése egy gesztus az önkormányzat részéről, ez nem kötelező. Ettől függetlenül polgármester úr javasolja, hogy a téli időszakban ezekre az utcavégekre hosszabb bejárókat készítsen elő a GAMESZ, és az iszaposodással kapcsolatos probléma ezekkel a hosszabb bejárókkal megoldódna. A területen volt egyébként medertisztítás, de idővel az iszaposodás megint elkezdődik.)

4. Zamárdi 2536/66 hrsz-ú ingatlan Szélescsapás utcára történő elnevezésre
- a zamárdi 2537/1 hrsz-ú ingatlan mellett a 2536/66 hrsz-ú ingatlant is Szélescsapás utcának nevezi el.

5. Idegenforgalmi adóellenőrök kirándulásáról és az idei adóbevételekről tájékoztatás

Csákovics Gyula polgármester elmondta, hogy az idei évi költségvetésben a kurtaxások őszi kirándulására 700.000,- Ft összeg került betervezésre, amelyet toscaniai utazásra használnának fel, kb. 650.000,- Ft összegű ajánlat alapján. Mivel jutalmazásban az ellenőrök nem részesülnek, évi egy kirándulást az önkormányzat biztosít a részükre.

Tájékoztatásul elmondta, hogy az idegenforgalmi adó bevétel a jelenlegi ismereteik alapján várhatóan összességében alatta marad a tavalyi évinek. Annak ellenére, hogy az idegenforgalmi adót felemelték 450,- Ft-ra, összességében ezzel nem fogják tudni kiegyenlíteni azt a veszteséget, amit az állami hozzájárulás csökkenése eredményez.

6. GAMESZ dolgozók jutalmazása

- megtárgyalta és engedélyezi a GAMESZ vezető részére, hogy az intézmény dolgozóinak differenciált jutalmat állapítson meg a GAMESZ költségvetésében plusz összegként rendelkezésre álló, bruttó 5.966.981,- Ft összeg erejéig.

7. Élő Tibor fa visszavágási kérelme (posta melletti parkoló)
- megtárgyalta Élő Tibor kérelmét, és a posta és Paprika csárda melletti parkolóban lévő fa visszavágásával egyetért abban az esetben, amennyiben a terület tulajdonosa a hozzájárulását megadja.

8. Kilátó alatti területtel kapcsolatos észrevétel
- kéri, hogy a kilátó alatti magánterületre vonatkozóan készüljön a hivatal részéről javaslat a szeptember havi ülésre a terület építéshatósági előírásaival, építési tilalom eljárásrendjével kapcsolatban.

Matyikó Zsuzsa

FELHÍVÁS!

Zamárdi Város Önkormányzata tájékoztatja a Tisztelt Lakosságot, hogy Zamárdi Város Településképi Arculati Kézikönyvének, valamint Településképi rendeletének Véleményezési anyaga elkészült.

A fenti dokumentációkkal kapcsolatos észrevételeiket a Lakossági fórumon személyesen vagy jelen felhívástól számítva a Lakossági fórum időpontját követően még 8 napig Csákovics Gyula polgármester nevére címezve tehetik meg:
Zamárdi, Szabadság tér 4.
e-mail: titkarsag@zamardi.hu

Véleményezésben való közreműködésüket megköszönve, egyben fenti témában a Lakossági fórum időpontját 2017. szeptember 04-én (hétfő) 13:00 órára, a Zamárdi Polgármesteri Hivatal Nagytermébe hirdetem meg.

Csákovics Gyula polgármester

Zamárdi, 2017. augusztus hó
/A felhívás a 314/2012. (XI. 8,) Korm. rendelet 29. § szakasza szerinti, Zamárdi településfejlesztéssel és településrendezéssel összefüggő Partnerségi Egyeztetés Szabályzata alapján jelenik meg./

Augusztus 20-a alkalmából
„ZAMÁRDI VÁROSÉRT” kitüntető címet vehettek át:

Fontányi Zsolt, Margó György, Mátay László, Mátay-Horváth Éva, Harsay János, Mecseki Hargita Csákovics Lajos, Hirschmann Attila,Perge László, Gubányi Katalin, dr. Szűcs József

Richter Flórián

A kitüntetettekhez is kapcsolódóan mondjuk el a kedves olvasóknak, hogy ebben a szezonban Zamárdi város háromszor kapott meghívást az MTV1 Balatoni nyár című élő adásába.

ISKOLA

Versenyeredmények 2016/2017 – es tanév

Szabadkai Réka
HEBE német csapatverseny országos 1. helyezett
Bolyai anyanyelvi csapatverseny megyei 8. helyezett
Lotz János szövegértési verseny megyei 5. helyezett
Arany János anyanyelvi verseny országos 11. helyezett
Német nyelvi tanulmányi verseny megyei 3. helyezett

Balogh Veronika
Arany János anyanyelvi verseny országos 8. helyezett
Bolyai anyanyelvi csapatverseny megyei 8. helyezett
Lotz János szövegértési és helyesírási verseny megyei 5. helyezett
HEBE német nyelvi csapatverseny országos 1. helyezett
Német nyelvi tanulmányi verseny megyei 10. helyezett
Kisiskolás diákolimpia kézilabda megyei 2. helyezett

Bokor Levente
Varga Tamás matematikaverseny megyei 8. helyezett
Bolyai matematika csapatverseny megyei 3. helyezett
Zrínyi Ilona matematika csapatverseny megyei 9. helyezett
Német nyelvi tanulmányi verseny megyei 6. helyezett
Bolyai anyanyelvi csapatverseny megyei 8. helyezett
Lotz János szövegértési verseny megyei 2. helyezett

Nagy Gergő
Kisiskolás diákolimpia atlétikai csapat megyei 2. helyezett
Atlétika diákolimpia magasugrás országos 6. helyezett
Bolyai matematika csapatverseny megyei 3. helyezett
Kenguru matematikaverseny megyei 10. helyezett
Lotz János szövegértési verseny megyei 7. helyezett

Erdélyi Norbert
Bolyai matematika csapatverseny megyei 3. helyezett
Kenguru matematikaverseny megyei 9. helyezett

Horváth Luca
HEBE német nyelvi csapatverseny országos 1. helyezett
Bolyai matematika csapatverseny megyei 3. helyezett
Bolyai anyanyelvi csapatverseny megyei 8. helyezett
Simonyi Zsigmond helyesírási verseny megyei 7. helyezett
Arany János anyanyelvi verseny országos 7. helyezett

Borsos Krisztián
Lotz János szövegértési és helyesírási verseny megyei 7. helyezett
Öveges József fizikaverseny megyei 2. helyezett
Varga Tamás matematikaverseny megyei 5. helyezett
Kenguru matematikaverseny megyei 7. helyezett
Alapműveleti matematikaverseny körzeti 2., megyei 6. helyezett

Gál László Bulcsú
Lotz János helyesírási és szövegértési verseny megyei 1., országos 1.hely
Bolyai anyanyelvi csapatverseny megyei 4. helyezett
Arany János anyanyelvi verseny országos 5. helyezett
Simonyi Zsigmond helyesírási verseny megyei 1., országos 11. helyezett
Kenguru matematikaverseny megyei 10. helyezett
Tollaslabda diákolimpia megyei 3. regionális 6. helyezett

Nagy Nadin Médea
Bolyai anyanyelvi csapatverseny megyei 4. helyezett
Lotz János szövegértési és helyesírási verseny megyei 4. helyezett
Arany János anyanyelvi verseny országos 8. helyezett
Kisiskolás diákolimpia atlétika 800 m futás megyei 1. helyezett
Kisiskolás diákolimpia atlétika 1500 m futás megyei 2. helyezett
Kisiskolás diákolimpia atlétika svédváltó futócsapat megyei 1. helyezett
Tollaslabda diákolimpia megyei 3. helyezett

Takács Flóra
Bolyai anyanyelvi csapatverseny megyei 4. helyezett
Lotz János szövegértési és helyesírási verseny megyei 6. helyezett
Arany János anyanyelvi verseny országos 16. helyezett
Német nyelvi tanulmányi verseny megyei 4. helyezett
Mozaik fizikaverseny országos 4. helyezett

Ficsor Nóra
Simonyi Zsigmond helyesírási verseny megyei 9. helyezett
Kisiskolás diákolimpia atlétikai csapat megyei 1. helyezett
Kisiskolás diákolimpia atlétikai svédváltó csapat megyei 1. helyezett
Tollaslabda diákolimpia megyei 5. regionális 5. helyezett
Atlétika diákolimpia ötpróba megyei 9. helyezett
Atlétika diákolimpia kislabda hajítás megyei 3. helyezett
Atlétika diákolimpia magasugrás megyei 2. helyezett
Kisiskolás diákolimpia kézilabda megyei 2. helyezett

Szabó Petra
Arany János anyanyelvi verseny országos 12. helyezett
Bolyai anyanyelvi csapatverseny megyei 4. helyezett
Lotz János szövegértési és helyesírási verseny megyei 9. helyezett

Jandó Szabolcs
Lotz János szövegértési és helyesírási verseny megyei 5. helyezett

Papp Veronika
Német nyelvi tanulmányi verseny megyei 6. helyezett

Balázs Attila
Tollaslabda diákolimpia megyei 2. regionális 3. helyezett

Tóth Péter
Tollaslabda diákolimpia megyei 1. regionális 4. országos 20. helyezett

Szabó Réka
Tollaslabda diákolimpia megyei 1., regionális 6. helyezett

Hegyi Szilárd
Atlétika diákolimpia kislabda hajítás megyei 3. helyezett

Brucker Péter
Bolyai anyanyelvi csapatverseny megyei 1., országos 15. helyezett
Mozaik német nyelvi verseny országos 17. helyezett

Balogh Hanna
Bolyai anyanyelvi csapatverseny megyei 1., országos 15. helyezett
Arany János anyanyelvi verseny országos 3. helyezett
Simonyi Zsigmond helyesírási verseny megyei 3. helyezett
Mozaik német nyelvi verseny országos 12. helyezett
HEBE német nyelvi csapatverseny országos 2. helyezett
Kisiskolás kézilabda diákolimpia megyei 2. helyezett

Erdei Csenge Kincső
Arany János anyanyelvi verseny országos 11. helyezett
Bolyai anyanyelvi csapatverseny megyei 1., országos 15. helyezett
HEBE német nyelvi csapatverseny országos 2. helyezett

Guoth Amália
Bolyai anyanyelvi csapatverseny megyei 1. országos 15. helyezett
Arany János anyanyelvi verseny országos 8. helyezett
Simonyi Zsigmond helyesírási verseny megyei 7. helyezett

Ficsor Zsófia
Kisiskolás diákolimpia atlétikai csapat megyei 1. helyezett
Kisiskolás diákolimpia kézilabda megyei 2. helyezett
Atlétika diákolimpia négypróba csapat körzeti 2. megyei 5. helyezett,
60 m futás megyei 6. helyezett

Pintér Jázmin
Kisiskolás diákolimpia atlétikai csapat megyei 1. helyezett
Atlétika diákolimpia négypróba csapat körzeti 2. megyei 5.
Atlétika diákolimpia 60 m futás megyei 5. helyezett
Atlétika diákolimpia magasugrás megyei 1. helyezett
Kisiskolás diákolimpia 600 m futás megyei 1. helyezett

Putyera Petra
Atlétika diákolimpia négypróba csapat körzeti 2. megyei 5. helyezett
Atlétika diákolimpia magasugrás megyei 5.
Úszó diákolimpia 100 m hát megyei 2., 100 m gyors megyei 5. helyezett

Kivágó Flóra
Tollaslabda diákolimpia megyei 2., regionális 8. helyezett
Atlétika diákolimpia kislabda hajítás megyei 7. helyezett

Battonyai Boldizsár
Atlétika diákolimpia kislabda hajítás megyei 4. helyezett

Eidenpenz Bianka
Simonyi Zsigmond helyesírási verseny megyei 3. helyezett
Arany János anyanyelvi verseny országos 6. helyezett
Bolyai anyanyelvi csapatverseny megyei 1., országos 15. helyezett

Gamauf Luca
Bolyai anyanyelvi csapatverseny megyei 1., országos 15. helyezett
HEBE német nyelvi csapatverseny országos 5. helyezett

Tóth Martin
Bolyai anyanyelvi csapatverseny megyei 1., országos 15. helyezett
Arany János anyanyelvi verseny országos 2. helyezett
Simonyi Zsigmond helyesírási verseny megyei 2.
Kenguru matematikaverseny megyei 3. helyezett
Bolyai matematika csapatverseny megyei 10. helyezett

Botlik Regina
HEBE német nyelvi csapatverseny országos 5. helyezett

Orosz Benedek
Bolyai matematika csapatverseny megyei 10. helyezett

Bölcsik Zoltán
Bolyai matematika csapatverseny megyei 10. helyezett

Kiss András
Bolyai matematika csapatverseny megyei 10. helyezett
Tollaslabda diákolimpia megyei 5., regionális 10. helyezett

Szabó Gergely
Tollaslabda diákolimpia megyei 2. regionális 6. helyezett

Gruber Ádám
Kisiskolás diákolimpia atlétikai csapat megyei 2. helyezett
Lotz János szövegértési verseny megyei 4. helyezett

Szentkuti – Kiss Örs
Kenguru matematikaverseny megyei 9. helyezett

Nagy Márton
Tollaslabda diákolimpia megyei 2. regionális 8. helyezett

Bokor Bulcsú
Tollaslabda diákolimpia megyei 1. regionális 7. helyezett

Horváth Izabella
Úszó diákolimpia 50 m mellúszás megyei 10. helyezett

Tóth Hanna
Tollaslabda diákolimpia megyei 2., országos 19. helyezett

Atlétika diákolimpia 4 x 100 m váltófutás megyei 4. helyezett lánycsapat: ***Ficsor Zsófia, Kivágó Flóra, Pintér Jázmin, Putyera Petra***

Kisiskolás atlétikai diákolimpia megyei 1. helyezett lány csapat: ***Ficsor Nóra, Ficsor Zsófia, Kovács Laura, Pintér Jázmin, Ujvári Patrícia, Horváth Izabella***

Négypróba csapat körzeti 2. helyezett megyei 5. helyezett: ***Ficsor Zsófia, Szabó Vivien, Putyera Petra, Kivágó Flóra, Pintér Jázmin, Károlyi Elizabet***

Kisiskolás kézilabda diákolimpia megyei 2. helyezett csapat: ***Ficsor Nóra, Ficsor Zsófia, Balogh Veronika, Balogh Viktória, Horváth Luca, Tóth Evelin, Szabó Vivien, Balogh Hanna, Horváth Izabella, Ambrus Emese, Ujvári Patrícia, Papp Johanna***

Kisiskolás atlétikai diákolimpia lány svédváltó megyei 1. helyezett: ***Ficsor Nóra, Kivágó Flóra, Tóth Hanna, Nagy Nadin***

Kisiskolás atlétikai diákolimpia megyei 2. helyezett fiúcsapat: ***Nagy Gergő, Hegyi Szilárd, Gruber Ádám, Battonyai Boldizsár, Gamauf Zsombor, Puhász Bálint***

KÖZÖSSÉGI HÁZI ESEMÉNYEK, SZERVEZÉSEK

szeptember

aug. 30 - szept. 5: Művésztelep

2-a, 19:00: Vízi hálaadás a kikötőnél

(áldás-koszorú, vízi mécses-készítés **18 órától**, vitorlások díszkivilágításos köteléke…)

2-a, 9:00-16:00: Segítő kezek tanfolyam (okj-s képzés)

4-e, 17:00: Nabe-gyűlés

5-e, 9:00: vegyes vásár

6-a, 9:00: Szilvi használtruha-vásár

11-e, 15:00-18:00: véradás

13-a, 9:00: vegyes vásár

18-a, 9:00: német használtruha-vásár

29-e, 30-a, 9:00-16:00: Segítő kezek tanfolyam (okj-s képzés)

Beszámolók, hírek

Lezajlottak nyári nagy rendezvényeink. Néhány gondolat következzék ezekkel kapcsolatban:

***Parti ingyenes animáció, játékpark*:**
Népszerű volt idén is ez a szolgáltatásunk. Feltűnő volt, hogy a Táncsics utcai strandon milyen sokan vették igénybe! Sajnos, az óriáscsúszdánál a magánépítkezés elvágta a teret, és a partunk egyik legszebb strandja azóta kis kerülővel érhető el. Az a tapasztalatunk, hogy ez a tény az ottani látogatottságot negatívan befolyásolta. De nyilván ezt csak tudomásul vehetjük, a helyzet ez.

„Toronyóra": Körülbelül 100 fős közönség előtt, gyönyörű és különös nyári alkonyatban adott koncertet a kilátónál Kegye János pánsípművész. A „különös" jelzőn azt értem, hogy az északi parton vihar dúlt, miközben a közönség hallgatta a szebbnél szebb klasszikus muzsikát és slágereket. Az égi Fővilágosító fénytechnikája szerencsére nálunk esőmentesnek bizonyult, így mindenki megelégedetten sétálhatott le a hegyről. A „Toronyóra" célja, hogy a csodálatos panorámában fent a hegyen is legyen nyári rendezvény, idén is teljesíttetett.

Játszadalom: Az időjárás most is nehéz alkalmi döntésekre kényszerített minket, de elmondhatjuk, jó játszadalom volt a 2017-es! Már az első nap – akkor volt bizonyos jó idő és vízhőmérséklet – meg kellett alkotnunk a Szívet. Idei újítás volt, hogy a résztvevők toborzásában részt vett a Marching Jazz Band „vonulós" zenekar. A Szívet körülbelül 900 fő alkotta, s a családokért – édesanyáért, édesapáért, gyermekeikért – dobogott (ez az alakján is meglátszott, tehetjük hozzá derűsen). Amikor létrejött, az Ismerős Arcok jól ismert dala, a Nélküled csendült fel. Kiemelem még a pénteki vízi hétpróba versenyt a programelemek közül. 16-an vettek részt a versengésben két korcsoportban. Az úszást és két balatoni népdal eléneklését értékelés nélkül, illetve közösen csak bemutatni kellett. A versenyt igazából a szörfdeszkán állva a csáklyázás, továbbá a „pecás" célzás, a távspriccelés, a csomókötés és a balatoni halfajták felismerése jelentette. A 13-14 éveseknél Benecz Fenyő, a 11-12 éveseknél Jancsó Gergő nyerte a kupát. Utóbbi csak azért előzte meg a mi Fenyvesi Gáborunkat, mert több versenyszámban volt jobb az eredménye. Másodikok: Hudák Márk és Fenyvesi Gábor. Harmadikok: Baranyai Lili és Lukács Nelli. A résztvevő zamárdi gyermekek megérdemlik, hogy a nevüket itt közzé tegyük, mert elfogadták invitálásunkat, nem úgy, mint sokan mások a városból. Takács Flóra, Ambrus Emese, Horváth Izabella, Fenyvesi Gábor és Stefi, Gál Laci (mint versenybíró).
A játszadalom nagyszerű élményeit, perceit az egyik legjobb haditorna-csapat, a Szent György Lovagrend, továbbá az adomázó, mesélő Berecz András, Petruska András és Temesvári Bence virtuóz koncertje, a Dió banda táncháza, a Brassdance rézfúvós show, Bolba Éva és a Jazzterlánc swinges gyermekműsora, a népszerű repülőmodell-készítés, a Bab Társulat vásári komédiái, a világbajnok szombathelyi kötélugró lányok bemutatója, a Lucky Gentleman vadnyugati műsora, az Aranygyapjú Társulat Tűzmadár című bábjátéka, a kudumba interaktív dobshow, a M.É.Z zenekar ír, skót kocsma- és népzenei koncertje adta. És persze a hangulathoz kellett Gyenes János és Rita Játékos tudomány játékparkja, valamint a mi gyerkőcprogramunk, Tari Ibolya játékos asztalai és Gubányi Kata kézműves foglalkozásai.

***Nemzedékek fesztiválja*:** idén hoztuk létre először. Alapfilozófiája, rendeltetése, hogy mindenki találjon kedvére való műsort benne, hiszen Zamárdiban idősek, középkorúak, gyerekek, családok és baráti körök egyaránt jelen vannak. Az időjárás nem volt kegyes hozzánk szombati napján, több program is elmaradt, de nincs mit tenni, úgy vélem, ez hozzátartozik a tóparti szabadtéri rendezvények „viszonyaihoz". Szubjektív véleményem, hogy Szíj Melinda jó pár dalának előadása, a Pesti Sikk profi koncertje, Szép Bence 70-es éveket idéző kvízjátéka, Straub Dezső esti nosztalgia karaokeja kellemes perceket nyújtottak a közönségnek. A vasárnapi programok közül csak a zenepaviloni gyermeknemzedék műsorszámairól vannak tapasztalataim, lévén lebonyolítója. Mondhatom, a 60 fős földvári fúvószenekar koncertje, a Bábakalács Bábszínház Szomorú királykisasszony (aztán csak felderült ő) bábjátéka és Dvorák Gábor, Patka Heléna pantomim előadása is hozzájárult ahhoz, hogy az idő megszelídüljön, a szél elcsituljon és meglehessen tartani a tűzijátékot.

***Szent István-napi ünnepség*:** a kitüntetettekről e lap más oldalán történik híradás. Itt csak annyit, az esős időjárás miatt hosszú idő után a Közösségi Ház falai közt zajlott le az ünnepség. Ünnepi beszédet a Szent Korona-tan neves kutatója, dr. Varga Tibor tartott. Gondolatmenetéből csak egy kis ízelítő: a Szent István-i koronafelajánlás létező valóság a bekövetkezte óta. Királynőnk, Úrnőnk a Boldogságos Szűz, és ez nemzeti identitásunk szellemi valósága. Ez a királyság – ha nem is nyíltan – de a szellem világában ma is érvényes.

Külön köszönetet mondok Széles Ágotának és Huszár Viktóriának, hogy az ünnepség nívóját az énekekkel, illetve a fuvolamuzsikával is emelte.

Örömtűz: a körülfutása idén sem maradt el. Először a Bertalan fiúk vállalkoztak rá, aztán, mint minden évben, a felnőttek is csatlakoztak. Még nagymamák is. Az ősi ösztön, hogy rejtett módon, de szakrális gyökerű a közös tűz, és ezt tánccal kell kifejezni, megélni, most is megnyilvánult. A boldogság érzése mutatkozott meg így az emberekben. Néhány baráti zamárdi család „merte" vállalni néhány éve, hogy nem szégyell gyermeki lélekre váltani ekkor, s lám, mintha már népszokássá vált volna ez a futás. Ünnepeltünk így is!

GP-közház

ÚJ ÉVAD, ÚJRA SZÍNHÁZI JÁRAT!

Kedves Bérletesek és színház iránt érdeklődők!

Az új évadban a következő darabok alkotják az 5 előadásos veszprémi kínálatot:

- Huszka – Bakonyi – Martos: Bob herceg (operett)
- Tom Schulman: Holt költők társasága (dráma)
- Tolcsvay – Müller – Müller Sziámi: Isten pénze (Musical Dickens regényéből)
- Brecht: Kurázsi mama és gyermekei (dráma)
- Toledano – Nakache: Életrevalók (igaz mese)

Bérletárak (helyárak szerint):

felnőtt: I: 14500 Ft, II: 13500 Ft, III: 12500 Ft.

nyugdíjas: I: 8700 Ft, II: 8100 Ft, III: 7500 Ft.

diák: 6500 Ft

Október végétől május közepéig öt pénteki alkalomról van szó a Petőfi Színházban. A buszköltségi hozzájárulás 700 Ft/út.

Az elkövetkező hetekben az alábbi számon és címen lehet jelentkezni, érdeklődni:

Gál Péter (t:+36 30 332 5009, Email: koz.haz@zamardikhaz.t-online.hu)

ZAMÁRDI TOURINFORM IRODA, KÖZÉSSÉGI HÁZ ÉS VÁROSI KÖNYVTÁR HÍREI

Augusztus 12 - Zamárdi Strandröplabda kupa - Köszönjük szépen Hirschmann Attilának és segítőinek a verseny lebonyolítását!

A 2017-es év Zamárdi Strandröplabda kupa csapatainak vállalkozó kedvét alaposan megtépázta a viharos erejű szél. Hét bátor csapat dacolva az elemekkel (nem VARTA) vágott bele a küzdelmekbe, ami azért nem volt olyan tragikus, hiszen a két pálya közül a nyugati szélárnyékban volt, s így ott sportolásra alkalmas körülmények között folyhattak le a csaták.
Idén végre a lányok mezőnyében is volt viadal, és parázs csata után dőlt el a különdíj és a kupa sorsa. A vitorlázóktól átigazolt zamárdi testvérpár is derekasan küzdött, a dobogóról csak épphogy lemaradva fejezték be a kupát. Köszönjük a részvételt és a támogatásokat!

Hirschmann Attila

Szálláskatalógus 2018 és a honlap szálláshely anyagának frissítése

A 2018-as szálláskatalógus anyagának összeállításához várjuk az abban megjelenni kívánó szállástulajdonosok jelentkezését. **A megjelenéshez szükséges nyomtatványok letölthetők a zamardi.hu honlapon az iroda szolgáltatásai menüpontban, majd kitöltés és aláírás után e-mailben, személyesen vagy postai úton kérjük hozzánk visszajuttatni szíveskedjenek.** Az eddig megjelent szállásadók- a honlapon és a katalógusban megjelentek is - e-mailben is kapnak értesítést az újabb megjelenés lehetőségéről, és ezúton is szeretnénk felhívni az új hirdetők szíves figyelmét is erre a lehetőségre. A honlapos megjelenés továbbra is ingyenes, a kiadványban történő megjelenési lehetőség költségét a tájékoztató levél tartalmazza majd.
A szálláskatalógus december első hetében készül el, hogy az első külföldi turisztikai kiállításokra és vásárokra el tudjuk küldeni.

Szálláskatalógusba való jelentkezés határideje: szeptember 30.
Honlapos megjelenéshez való jelentkezés: december 3.
Szíves együttműködésüket mielőbb várjuk és előre is köszönjük!

Horgászjegy (területi jegy) értékesítés
A vásárláshoz állami horgászjegy szükséges!

Gyerek partközeli éves: 1.500,-
Ifjúsági partközeli 72 órás: 2.000,-
Felnőtt partközeli 24 órás: 2.500,-
Felnőtt partközeli 72 órás: 4.500,-
Ifjúsági, partközeli 10 napos: 3.000,-
Felnőtt partközeli 10 napos: 7.000,-
65. életév feletti partközeli 24 órás: 2.000,-
65. év feletti partközeli 72 órás: 3.500,-
65. életév feletti partközeli 10 napos: 5.500,-

Ajándéktárgyak vásárolhatók irodánkban:
- Zamárdi története képekben 2.000 Ft
- Zamárdi antológia: 2.000 Ft
- Orgona CD-k: 2.000 Ft
- Pólók Zamárdi logóval, kulcstartó, hűtőmágnesek (fa, műanyag), névjegytartó, strandtáskák, baseball sapka, bögrék, esernyő.

Színes és fekete-fehér fénymásolás, nyomtatás: 25 Ft/oldal
Laminálás A/4 és A/3 méretben: 30 Ft / oldal

Irodánkban kapható a zöld hulladék szállítására alkalmas, biológiailag lebomló zsák: **100 Ft/db**
Kommunális hulladéknak zsák: 508 Ft/db

Nyitva tartásunk:
Szeptemberben hétfőtől péntekig 8:00-16:00 óráig, - hétvégén zárva- állunk kedves Ügyfeleink rendelkezésére.

Elérhetőségeink:
8621 Zamárdi, Kossuth u. 16.
Tel./fax: 84/345-290
E-mail: zamardi@tourinfo.hu
Web:www.zamardi.hu

II. Zamárdió családi nap és Kemény Dió biciklis rally a Tájházban

2017. október 8. Vasárnap 10.00-16.00

A tavalyi évben útjára indítottunk egy hagyományteremtő őszi rendezvényt a ZAMÁRDIÓ napot.

Arra gondoltunk, hogy szeretnénk egy őszi „diós időszakban” lévő ügyességi, közösségi napot létrehozni, majd belevittünk egy kis játékosságot, így született a ZAMÁR-DIÓ vagy ZAMÁRDI-JÓ név. Nem jutottunk dűlőre, hogy melyik fejezné ki jobban a program lényegét, így maradtunk a **ZAMÁRDIÓ** névben, meghagyva kinek-kinek a szabadságot, hogy mit hall ki e név kapcsán.

Ezzel a rendezvénnyel a régi **őszi falunapok** emlékét idéznénk meg. Beszélgetős, borozgatós hangulatát, ahol a gyerekeknek és minden játszani vágyó felnőttnek dióval játszható játékokkal kedveskedünk. Bográcsunkban ízletes étel rotyogjon, hogy ne csak lelkünk, de gyomrunk is jól lakhasson majd.

Kemény Dió Biciklis Rally
Ha már dió, legyen kemény, így az idei évben új névvel indítjuk útjára biciklis ügyességi túránkat 4 fős csapatok, családok részvételével a Zamárdió nap keretein belül.

Várunk 4 fős családokat, baráti társaságokat, lehetőleg 2 felnőtt 2 gyerek felállásban, akik szeretnek biciklizni, miközben ügyességi feladatok megoldásával, jó kedvvel és sok élménnyel érnek majd célba.

Nevezés: A tájház udvarán 9.00-10.00, Indulás: 10.00-tól folyamatosan

Az idén sem maradnak el a **klasszikusok**: diótörő, mókusetetés, dióreptetés, diótorna, fogatozás és még sok mulatság.
Belépő: Megkérünk minden résztvevőt, hogy hozzon magával 20 szem „héjas” diót!
Tavalyi évben meghirdettük Zamárdi első **diós étel és sütemény versenyét** és mondhatjuk igazán sikeres kezdeményezés volt. Sokan hoztak el kedvenc diós sütijükből pár szeletet, hogy más is megkóstolhassa.
Aki az idén is így tenne 11 óráig érjen oda a Tájházhoz a diós finomsággal.
Diótörő kerestetik
Az idei évben szeretnénk összegyűjteni különleges vagy nem mindennapi diótörőket.
Ha akad a konyhában, padláson, kamrában ilyen szerkezet, hozza él és mutassa meg másoknak!

EGÉSZSÉGŐR EGYESÜLET HÍREI

Gyalogoljunk az egészségünkért!

2014 szeptemberében Monspart Sarolta tájfutó-világbajnok, az Idősek Tanácsának tagja volt egyesületünk vendége. Egy kőhegyi gyalogtúra és egy vidám előadás után többek között ezt írta vendégkönyvünkbe. „Akár napi félóra gyaloglás friss levegőn elég a betegségek megelőzéséhez. Nem pénz, hanem akaraterő, elhatározás, kényelmes gyaloglócipő és egy jó közösség kell hozzá. Nálatok ehhez minden lehetőség adott.”Lehet, hogy zamárdi tapasztalatai is hozzájárultak ahhoz, hogy Monspart Sarolta 2017 júniusában az Emberi Erőforrások Minisztériuma által szervezett konferencián a következő elképzeléssel állt elő: Javasolta „…az idősek egészségvédelmét célzó Országos Gyalogló Idős Klub hálózatának kiépítését, amely fejlesztené a helyi idős közösségeket, erősítené a lakosság társas kapcsolatait, javítana testi-lelki egészségükön.”

Az országos hálózat a helyi közösségek programjához kíván segítséget nyújtani ismeretterjesztő előadásokkal, egyszerű, bárhol űzhető és költséghatékony tevékenységek szervezésével. A javaslatot az EMMI erkölcsileg és anyagilag is támogatja. Egyesületünk örömmel csatlakozott az országos kezdeményezéshez.

Tájékoztató az Egészségőr Egyesület híreihez

A Somogy Megyei Kaposi Mór Oktatói Kórház Dietetikai szolgálata rizikószűrést végez cukorbetegség irányában a szervezett mammográfiás szűréssel egybekötve.

A szűrés egy 8 db kérdésből álló kérdőív kitöltésével kezdődik. A kiértékelés után postai úton kapnak a résztvevők tájékoztatást (a felméréshez szükséges a testmagasság és testtömeg adatok megadása).

A rizikószűréstől függetlenül is lehetőség van étrenddel kapcsolatos tanácsadásra, ebben az esetben azonban időpont-egyeztetés szükséges, de nem beutaló köteles.

Időpont-egyeztetés munkanapokon:
8.00-10.00 óra és 13.00-15.00 óra között a
06-83-501-300/1203-as telefonszámon történhet.
A tanácsadás szerdai napokon történik.

Cukorbetegség esetén egyéni és terápiás tanácsadásra is van lehetőség, maximum 10 fős létszámban.

EGÉSZSÉGŐR EGYESÜLET

Meghívó szeptemberi összejövetelre

FŰBEN, FÁBAN ORVOSSÁG VAN

Előadó:
HÓZENSTEINER ISTVÁNNÉ, a BIOSZIGET gyógynövénybolt eladója és

DULA PÁL kertészmérnök

Időpont: 2017. szeptember 11. /hétfő/ 17: 30

Helyszín: Városháza nagyterme (Szabadság tér 4.)

A gyógy- és fűszernövények hasznáról, használatáról valamint őszi ültetésükhöz sok jó tanáccsal várunk minden érdeklődőt.
Akik az ukrajnai kirándulás teljes összegét még nem fizették be, 17 órától rendezhetik tartozásukat.

NABE HÍREK

Idén szeptember 15-17 közt kerül megrendezésre a TeSzedd! országos szemétszedési akció.

TESZEDD!
ÖNKÉNTESEN A TISZTA MAGYARORSZÁGÉRT!

Zavar a természetben eldobált rengeteg hulladék? Tennél valamit ellene? Szépítené lakókörnyezeted vagy kedvenc kirándulóhelyed? Akkor idén Te is csatlakozhatsz a TeSzedd! akciónapokhoz!

„Berkenye Zamárdi Alkotókör" Egyesület hírei

Kedves Olvasóink!

Egyesületünk 2017-es II. félévi várható eseményeiről és azok időpontjairól az alábbiakban adunk tájékoztatást.

Október 14-én 16 órai kezdettel a *Berkenye-kör estje* a Közösségi Házban, Gyócsi László író, újságíró, sikeres történelmi és tényfeltáró író (regényíró) bemutatkozása. A szerzőnek eddig több mint 20 kötete jelent meg. Könyveiben kiemelkedően foglalkozik Somogy megye történelmi eseményeivel is. Aktív résztvevője a megye irodalmi, kulturális életének.

Október 30. 15 órai kezdettel *Őrtűz* gyújtása a Balaton-parton. A tűzgyújtás célja felhívni a figyelmet az európai nemzetek önállóságának, a nemzeti kisebbségek, köztük a székely-magyarok szabad önrendelkezési jogának elismertetésére. Ezen a napon a Kárpát-medence több ezer településén lángolnak fel a szertüzek, őrizve azt a szabadság- és hazaszeretetet, melyet hazaszerető elődeink hagytak ránk, és amely hazaszeretet gondolkodásunkban, cselekedeteinkben velünk él, és megmaradásunk biztos talpköve mind a mai napig. Felhívásunkban kérjük a hagyományőrző szervezeteket, hogy vizek mellett vagy határköveknél gyújtott szertüzekkel kövessék példánkat, és csatlakozzanak a székelyföldi kezdeményezéshez.

December 9-én (szombaton) 17 órai kezdettel találkozhatunk ismételten Bodrogi Éva, Zamárdiban élő keramikusnak a közösség által kedvelt színes alkotásaival. A kiállítás vásárlási lehetőséggel egybekötött. Helyszín a Közösségi Ház. Bodrogi Éva szívesen foglalkozik gyermek és felnőtt alkotni vágyó emberekkel. Aki elmegy foglalkozásaira, annak biztosított a sikerélmény.

November 18-án (csütörtökön) 17 órai kezdettel az Irodalmi Rádió kiadásában Szakáli Anna *Lángoló tűzmadár* (szerelmes versek antológia) és az *Elfutott életek* (életrajzi) elbeszélések könyvbemutatóján vehetnek részt az érdeklődők. A Lángoló tűzmadár kötet címlapját és a belső oldalakon található tűzmadarak rajzait Bodrogi Éva készítette. A kötet felkerült az Országos Széchenyi Könyvtár gondozásában a Magyar Elektronikus Könyvtár könyvei közé. Az *Elfutott életek* novellás kötethez Rákóczi Zoltán grafikus készített képeket.

Minden eseményünkről az *információs pontokon* kihelyezett plakátokon (Honvéd utca 6., CBA előtti tér és a kihelyezett hirdetőtáblákon), valamint a városi tévé közösségi hirdetései között adunk közelebbi tájékoztatást. Minden kedves érdeklődőt szeretettel várunk!

„Berkenye-kör"

SVERT KUPA

A Balaton legrégebbi vitorlás versenye zúgó szélben Zamárdiban

Ismét eljött augusztus második hétvégéje, s így a Svert Kupa is Zamárdiba. Idén egy újítással készültünk a verseny szervezésénél, a szokásos szombati Dell túraverseny után másnapra egy pályaversenyt terveztünk a NaturZitrone támogatásával.

Az online nevezések és a visszajelzések alapján ezt örömmel fogadták a vitorlázók, sokan jelentkeztek erre a megmérettetésre is. A svertkupa.hu oldalon keresztül négyszer annyian neveztek, mint tavaly és a verseny előtt egy héttel is szép számban érkeztek a hajósok regisztrálni a Bácskai utcai kikötőbe.

A regatta előtti kánikulai napokban azt már tudni lehetett, hogy érkezik egy erős hidegfront pénteken, ez meg is látszott a nevezési hajlandóságon, sokan nem jöttek el a péntek délutáni nevezésre a vihartól tartva, de így is összesen 184 nevezés érkezett a két versenyre a Balaton szinte minden részéről. A nevezési idő lejártával, a kormányosi értekezlet után jött meg a front, szakadó esővel és süvítő széllel.

Hullámok hátán

Szombat reggel nagy hullámok és erős széllökések fogadták a kikötőben a versenyzőket, így a halasztás mellett döntöttünk. A kikötői árbócon még délután is ott lengett a halasztó lobogó, végül a versenyrendezőség - egyeztetve a siófoki meteorológiai állomással - kettőkor kihirdette: szombaton már biztosan nem lesz futam. Jó döntés volt, estig nem is enyhült a szél, a vacsorára viszont sokan eljöttek, még távolabbi helyekről is. Mintegy 350-en beszélgettünk Szili Józsi finom babgulyása mellett a Balaton partján álló sátorban. A remek hangulatról a Pécsinger borászat nedűi, a Zimek kiváló pálinkái és persze a névadó szponzor Heineken sörgyár habzó korsói is gondoskodtak. Késő estébe nyúlt a beszélgetés és a találgatás: milyen idő lesz másnap?

Kora hajnalban még úgy tűnt, alábbhagy a vihar ereje, de aztán a reggel nyolcra visszaerősödött a szél, így a 10 órai rajtot ismét halasztani kellett. Szerencsére a jókedv kitartott, sokan a versenyt támogató Wellis helyszínen felállított jacuzzijában kerestek menedéket a mindenen átfújó szél ellen. Holló Dániel versenyvezető többször is kiment szelet mérni a hullámokon hatalmasakat ugráló motorossal, s egy óra után végül azzal a hírrel tért vissza: lesz futam. Közben

az addig kitartóan villogó másodfokú viharjelzést is visszavették első fokra, így kihirdethettük, hogy minden hajónak 15 órakor lesz a rajt. A csökkenő szél ellenére bőszen hömpölygő hullámok miatt a zsűrihajónak sem volt könnyű kievickélni a kikötőből, de végül csak felállt a vonal és végre nekivághatott a Zamárdi-Széplak-Zamárdi-Tihany-Zamárdi pályának a mezőny. A szél erejét jól mutatja, hogy az első katamarán alig fél óra múlva már át is száguldott a

célvonalon, elképesztő tempóban. Az utolsóként befutó hajónak ehhez 1 óra 40 percre volt szüksége. Eredetileg úgy terveztük, hogy a túraverseny után kitűzünk egy rövid pályát is, de közben a szél ismét pöffös lett és erősebb is, úgy-

hogy a rendezőség döntése alapján mindkét versenyt ezen a pályán teljesítették a versenyzők. Végül 37 hajó ért be a Bácskai utcai kikötőnél a célba, sokan inkább csak a partról szurkoltak az elemekkel küzdő hajóstársaiknak. De jól is van ez így. Mindenki maga tudja, hogy mit bír a legénysége vagy a hajója, minden kormányos felelős döntést hozott! Később egyébként kiderült, a Balatonon erre a hétvégére meghirdetett versenyek közül a legtöbb egyáltalán nem rajtolt el.

A kitartóak és a legjobbak

A vasárnap 19 órakor a kikötőben megtartott díjátadón sok helyezettnek gratulálhatott Csákovics Gyula, Zamárdi polgármestere, a verseny fővédnöke.

A 2017. évi Svert Kupát Gond Gergely kormányos nyerte Major Gábor, Gond Balázs legénységgel. Flaar 18-as hajójukkal ők voltak a leggyorsabbak az egytestű hajók közt, így ők nyerték a DELL XPS 13 2:1-ben gépet. Míg a külön értékelt többtestű kategóriában Nacra F20 carbon fedélzetén Diószegi Zoltán és Székely András győzött, akik szintén gazdagabbak lettek egy DELL ultrabookkal. A különdíjak is gazdára találtak legjobb női kormányos Virág Flóra lett, a legidősebb kormányos Hermann Pál, a legfiatalabb versenyző Mangliár Kinga és Osskó Boglárka**.** A legeredményesebb klasszikus hajó az Offroad, legénysége: Nagy Dániel, Vígh Máté, Gaál Balázs, ők kapták a Dr. Margó György vándordíjat. Zamárdi legjobbja Diószegi Zoltán és Székely András, az Ezüstpart legjobbja pedig az Offroad legénysége lett.

Összevont jolle 5 méterig kategóriában a legjobbak Valkó András és Bánk Szimonetta lettek, Összevont jolle 5-7 méterig kategóriában pedig a Svert Kupát is megnyerő Gond Gergely és legénysége lett az első. Összevont jolle 7 méter felett kategória legjobbjai Sövény Bálint és legénysége; Sövény Pál Gábor, Sövény András, Sövény Gergely Máté, Kalmár Lilla Anna lettek, a 15-ös jolle kategóriában Maningár Zoltán és legénysége; Mangliár Kinga, Pándi Zoltán győzedelmeskedtek.

25-ös jolle hajóosztályban az Offroad legénysége lett a legjobb, Kalózban Papp Béla és Tóth Zsuzsanna a Jennyvel.

Katamarán 18 lábig osztályt Virág Flóra és Jankovics Gábor nyerte, míg a kéttestű 18 láb felettit Diószegi Zoltán és Székely András. A DC20 hajóosztály legjobbja pedig László Mátyás és legénysége, Sótonyi Zoltán lettek a Rex Ventus fedélzetén küzdve a hullámokkal. Részletes eredmények a svertkupa.hu oldalon találhatóak.

Díjözön

A versenyrendezőség a Svert Kupa Zamárdi – DELL túraverseny és a Svert Kupa - NaturZitrone pályaversenyek futam összevonása okán úgy döntött, hogy a 2017-es évben nem csak az első helyezettek részesülnek tárgynyereményben az adott osztályon belül, hanem az érmeszerzők mindegyike. Ezért köszönet támogatóinknak, akik a rengeteg értékes tárgynyereményt adták, és a versenyszervezést is lehetővé tették: azaz a DELL Magyarországnak, a Heineken Hungária Zrt-nek , és termékcsaládjuknak a NatuZitrone brandnek, továbbá a Wellis Magyarország, a Sió- Eckes Kft., az Andreas STIHL Kft., Wellensteyn, a Zimek, a ClearWater, a Pécsinger Pincészet és a Vízvonal hajósbolt díjainak. Köszönjük az internet kapcsolatot a T-Systemsnek és médiatámogatást a Rádió1 és a Porthole.hu csapatának, valamint a Világjáró Magazinnak. A Totel-nek pedig hálásak vagyunk az online nevezését is lehetővé tevő svertkupa.hu oldalért és annak üzemeltetéséért. Külön köszönet illeti Zamárdi város önkormányzatát és a Gamesz dolgozóit, valamint Czár Lajos kikötőmestert a sok segítségért, meg persze a Zamárdi Vitorlás és Vízimentő Egyesület tagjait akik vigyáztak ránk ebben a viharos időben is a Balaton legrégebbi, ma is aktív vitorlás versenye alatt.

Támogatónk a Heineken Hungária Zrt. pedig a kitartást és sportszeretet értékelve külön díjazta a versenyt teljesítő összes hajót és legénységét egy – egy tálca NaturZitrone termékkel, függetlenül a hajó elért eredményétől, ez a gesztus igen népszerű volt az összes résztvevő közt. Így aztán pláne joggal búcsúzhattunk a már megszokott köszöntéssel a versenyzőktől: Jövőre veletek ugyanitt!

Mátay László

Képek: forrás: www.snewisport.hu

Prigli Zsuzsa:

A Balatonon

Fekszem a vízen, oly távol
a jelentől, mától, a világtól.
A túlsó partról pára szivárog,
fent tejszínű felhők, egy sem lángol,
a táj fénylik, átszőve csillogó ezüsttel,
a fények táncot járnak lent a víz alatt,
úgy beszélgetnek a hullámok szép zenével,
mint az ég alatt cikázva röpködő madarak.

Gondolataim tovatűnnek csendesen,
s a tó titkokat rejtő mély vizében
tekintetem szép lassan megpihen.
Andalító zene száll a hullámokról,
békegalamb képes szállni így,
kitárt, hófehér, könnyű szárnyakon,
lelkemet emelem egyre fel, a fénybe,
míg egészen elborít a szánalom.

Magamat szánom, hisz világosan érzem,
mily békét teremt itt a víz, a part, a táj,
s e békét nem magamnak köszönhetem.
Oly élénk-elevenek itt a színek,
fényesen mosolygó fent az ég,
hogy tudnék ennyit adni az életemhez,
boldogságomhoz, mint ez a kéklő vidék?

Csak sajnálni tudom azt az embert,
ki rejtve őrzi kőkemény szívét,
és kedves bájt, jóságot sosem adna,
el sem fogadja tán, ami a tiéd,
pedig az ember több, mint e táj
s a hunyorgó fények a part túloldalán.
Vajon számít az életem annyit e világon,
mint egy hunyorgó fény a másik oldalon?

Elefántok Nemzetközi Napja: állati jó festőművész Zamárdiban

Először ünnepelték meg magyar cirkuszban az Elefántok Nemzetközi Napját szombaton Zamárdiban, amelyen a tisztességes állattartás, a trénerek és állataik közti harmónia fontosságára hívta fel a figyelmet a Richter Flórián Cirkusz. A társulathoz 40 éve csatlakozott indiai elefánt, Szandra festőművészeti képességeit a nézők szeme láttára mutatta be.

A 2012-ben útjára indított Elefántok Nemzetközi Napja tulajdonképpen egy figyelemfelhívás az afrikai és ázsiai elefántok megmentésére. Évente több tízezer elefántot mészárolnak le az orvvadászok, hogy kiszolgálják az illegális elefántcsont-kereskedelem igényeit, és ma már az élőhelyek megszűnése is fokozott veszélyt jelent. Az elefántagyarból készült dísztárgyak, ékszerek kedveltsége leginkább Thaiföldön, Kínában, Kenyában, Malajziában, a Fülöp-szigeteken, Ugandában, Tanzániában és Vietnámban jellemző, amiért az orvvadászat az elmúlt évtizedekben óriási méreteket öltött.

Zamárdi mellett, a 70-es út mentén felállított cirkuszi sátorban Richter Sebastian artistaművész, művészeti vezető számolt be a maláj kormány elefántmentő programjáról, az állatok tartásáról, amelyet testközelből tapasztalt másfél héttel ezelőtt Malajziában.

A nézőközönség megtudhatta, hogy a rezervátumban jelenleg 24 elefánt életéről gondoskodnak, közülük a legfiatalabb 9 hónaposan került be, a legidősebb példány pedig 78 éves. Minden elefántnak saját gondozója van. Naponta kiviszik őket természetes élőhelyükre, a dzsungelbe sétálni, valamint kedvelt szórakozásuknak, a fürdőzésnek és a dagonyázásnak is hódolhatnak. Egyes elefántokat kiképeztek dzsungelben élő – eltévedt vagy a csordából kiutasított – társaik megmentésére.

Jótékonysági árverésen keltek el Szandra festményei

Richter Sebastian az eseményen egy olyan adománygyűjtési akciót is elindított, amelynek célja a magukra maradt elefántok rezervátumának támogatása, mivel a malajziai kormány egyre kevesebbet tud erre szánni. Az adománygyűjtési akció részeként árverésre bocsátották a zamárdi cirkusz festészetnek is hódoló elefántjának, Szandrának a bekeretezett alkotásait.

Az első festményt Zamárdi Város Önkormányzata kapta a több éves együttműködés jeléül. A rendezvényen jelenlévő Matyikó Zsuzsanna, Zamárdi alpolgármestere arról számolt be a hirbalaton.hu-nak, hogy Richter Flórián 6 éve kereste meg a város vezetését először az ötlettel, hogy nyaranta Zamárdiba költözne társulatával.

Az alpolgármester beszámolója szerint a testület támogatta az ötletet, hiszen a világszínvonalú produkciókat bemutató cirkusz egy újabb színfolt a település életében. „A zamárdi nyár és a Richter Flórián Cirkusz nevek szinte összeforrtak. Szandra avatta fel a megújult, városközpontban található Szabadság teret, és az immár 5. éve megrendezésre kerülő Rosé Fesztivál nyitófelvonulásán a menet oszlopos tagja” – fogalmazott Matyikó Zsuzsanna.

Az ormányos óriások első magyar cirkuszi ünnepén a többi állattal – zebrákkal, tevékkel, pónikkal, lovakkal, lámákkal – és trénereikkel is lehetett találkozni. A gyermekek és felnőttek együttes örömére szolgált, hogy az állatok etetését nemcsak megtekinteni lehetett, de a bátrabbak közreműködhettek is benne. Akik az elefántokról szóló előadást végighallgatták és jól válaszoltak a feltett kérdésekre, még Szandra hátára is felülhettek. Ezt követően a cirkusz „Állati extrém” című, a szokásosnál is bővebb műsorával, köztük Szandra trükkjeivel szórakoztatta a közönséget.

Forrás: hirbalaton.hu

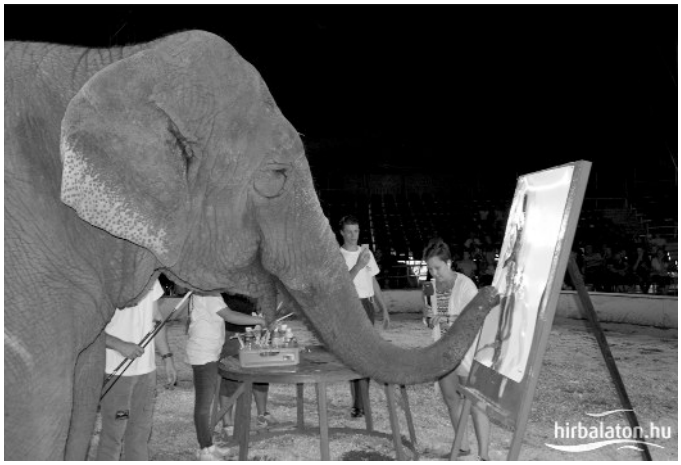

PETŐFI SE. HÍREI

A Zamárdi Petőfi SE jelenlegi vezetése próbál nagy hangsúlyt fektetni az utánpótlás bázis növelésére, ezért is tartottunk idén nyáron három rendkívül sikeres focitábort. Ezt jól mutatja a résztvevők számának emelkedése is, a harmadik tábor létszáma az elsőéhez képest több mint a duplájára emelkedett. A napközbeni edzések száma és időtartama napról napra nőtt a gyerekek foci-éhségének köszönhetően, de nem csak a foci, hanem a játék is fontos szerepet kapott. Mindegyik tábor résztvevői ellátogattak Balatonboglárra, ahol a mini vidámparkban szórakozhattak, voltak akik csúsztak a bobpályán, valamint a gömb kilátót is meglátogatták. Az időjárás függvényében volt lehetőség megmártózni természetesen a Balaton hűsítő hullámaiban is, és az edzések mellett a legjobban várt napi esemény a fagyizás volt. A táborok során rengeteg új dolgot tanultak, valamint sok élménnyel gazdagodtak, a táborzárásként mindenki kapott egy emléklapot, hogy jövőre se felejtse el, milyen klassz is volt ez az idei nyár.

Pár szó a felnőtt csapat háza tájáról, idén kicsit döcögősen indult a felkészülési időszak, a nyári szezon miatt sokan nem tudtak ellátogatni az edzésekre, de ez majd helyrerázódik az ősz folyamán, és reméljük, hogy az idén is a tavalyi edzéslátogatottság lesz jellemző. Nagy mozgás nem volt a játékoskeretben, mint ahogy szinte a megye kettőben sehol sem. Megvan már az őszi sorsolás is, szeptember első hétvégéjén kezd itthon a csapat, ahogy már a rendszeres meccsre látogatók megszokhatták, a hazai mérkőzések idén is szombaton kerülnek megrendezésre.

Minden szurkolót várunk nagy szeretettel !
Hajrá Zamárdi !

Kelemen Tamás
Labdarúgószakosztály-vezető

Labdarúgóbajnokság 2017.ősz

2017. szeptember 2.
ZAMÁRDI PETŐFI SE - BALATONBERÉNYI SE
Ifi: 14:30; Felnőtt: 16:30

2017. szeptember 10.
SOMOGYVÁR K.Ö.SE - ZAMÁRDI PETŐFI SE
Ifi: 14:30; Felnőtt: 16:30

2017. szeptember 17.
SZABADIDŐ SE SOMOGYJÁD - ZAMÁRDI PETŐFI SE
Ifi: 14:00; Felnőtt: 16:00

2017. szeptember 23.
ZAMÁRDI PETŐFI SE - LENGYELTÓTI VSE
Ifi: 14:00; Felnőtt: 16:00

2017. szeptember 30.
DÉL-BALATON FC BALATONSZEMES - ZAMÁRDI PETŐFI SE
Ifi: 13:00; Felnőtt: 15:00

2017. október 7.
ZAMÁRDI PETŐFI SE - BALATONSZABADI LE
Ifi: 13:00; Felnőtt: 15:00

2017. október 14.
KÉTHELYI SE - ZAMÁRDI PETŐFI SE
Ifi: 13:00; Felnőtt: 15:00

2017. október 21.
ZAMÁRDI PETŐFI SE - BALATONFÖLDVÁRI SE
Ifi: 12:30; Felnőtt: 14:30

2017. október 29.
BUZSÁK KSE - ZAMÁRDI PETŐFI SE
Ifi: 11:30; Felnőtt: 13:30

2017. november 4.
ZAMÁRDI PETŐFI SE - ÖREGLAKI MEDOSZ SE
Ifi: 11:30; Felnőtt: 13:30

2017. november 11.
NKSE BALATONSZÁRSZÓ - ZAMÁRDI PETŐFI SE
Ifi: 11:30; Felnőtt: 13:30

VÉRADÁS

MAGYAR VÖRÖSKERESZT

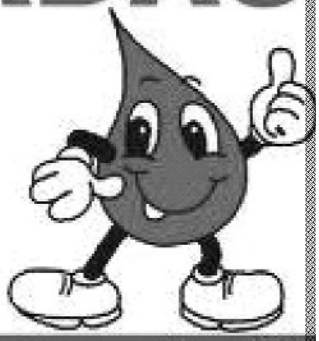

www.veradas.hu

Minden csepp számít!

2017. 09. 11-én
véradás lesz a Közösségi Házban
15 órától- 18 óráig

Szeretettel várjuk minden leendő és új véradónkat!
TAJ kártyát hozzatok magatokkal!

Háztartási vegyiáru-drogéria

Mosó- és tisztítószerek, öblítők, drogériai termékek, műanyagáruk, papír-írószer, kávék, teák, édességek, üdítőitalok, jégkrémek, tartós élelmiszerek, egyéb.

Tartósan alacsony árak, érdemes benézni!

Nyitva tartás:

hétfőtől-péntekig 8.00-16.30 óráig,
szombaton 8.00-13.30 óráig,
(szeptember 30-ig pénteken 19.00 óráig).

Zamárdi, Akácfa utca 21
(„szamárkő” alatti utca)

A Szt. Kristóf Pincészet és Rendezvényközpont

megszépült környezetben új étlappal várja régi és új vendégeit.

Scamard
Zamárdi Szt. Kristóf Pincészet
Palackba zárt élmények

A hirdetés felmutatója és asztaltársasága
10% KEDVEZMÉNYRE JOGOSULT
az á la carte étel és italfogyasztás árából.
Előzetes asztalfoglalás szükséges:
Tel: 00 36 30 335 3553,
E-mail: stkristofevent@gmail.com
Cím: 8621 Zamárdi, Alsó pincesor 4602/1 hrsz.
www.stkristof.com, www.facebook.com/stkristof

JÓ KÖNYVELŐRE VAN SZÜKSÉGE ?

Könyvelés, adótanácsadás Balatonszárszó központjában!
Hívjon: 70/409-7126, 30/616-8581

PRECIZÍTÁS, 20 ÉVES SZAKÉRTELEM KEDVEZŐ ÁRAK!!!

KATA vállalkozásnak már	5.000,-Ft/hótól,
Egyéni vállalkozóknak már	10.000,-Ft/hótól,
Gazdasági Társaságoknak már	15.000,-Ft/hótól.

NAPRAKÉSZ KÖNYVELÉS = NAPRAKÉSZ INFORMÁCIÓ VÁLLALKOZÁSÁRÓL !

SZOLGÁLTATÁSOK:

- Cégalapítás előtti tanácsadás, cégalapítás segítése
- Teljeskörű könyvelés, egyszeres és kettős könyvvezetés
- Havi utalandó tételek e-mailen történő jelzése
- Könyvelő váltás segítése, akár év közben is
- KATA könyvelése
- Bérszámfejtés, TB ügyintézés, munkatársak ki- és beléptetése, AM bejelentés
- Cafeteria kezelése
- Tanácsadás, adóoptimalizálás
- Adóbevallás készítés, egyéni jövedelemadó bevallások

Termékeink:

Térkövek:
- Barabás térkő
- KK Kavics beton
- Abeton
- Leier
- Semmelrock
- Weissenböck

Gránit, márvány, andezit, travertin, mészkő burkolóanyagok, lépcsők, párkányok

Hőszigetelő rendszerek:
EPS, Grafitos rendszer

Gipszkarton és tartozékok

Szigetelő anyagok:
polisztirol, üveggyapot, bitumenes lemez

Ömlesztett anyagok:
sóder, homok, murva, kulé kavics

Téglák:
B30, Uniform, Ytong, Porfix, válaszfal tégla

Zsákos anyagok:
cement, mészhidrát, oltott mész, esztrich, vakolatok, ragasztók

Útépítési anyagok:
útszegélyek, kerti szegélyek
Vízépítési és csatornázási anyagok:

KG és PVC csövek, idomok, szerelvények, betoncsövek, kútgyűrűk, akna elemek, mederlapok, KPE csövek, folyókák

Vasanyagok:
betonacélok, síkhálók, zártszelvények, lapos és szögvasak, ereszcsatornák

Rögzítéstechnika:
bilincsek, csavarok, alátétek, szegek, dűbelek, tiplik, huzalok, kötelek, oszloptartók

Barkácsanyagok:
vágókorongok, mérőeszközök, kéziszerszámok

Védőfelszerelések:
bakancsok, kesztyűk, védőszemüvegek, fejvédők

Tevékenységi körünk közé tartoznak még:

- gépi földmunkavégzés, - kisgépek, lapvibrátorok, döngölőbékák, betonvésők bérbeadása

Zamárdi felső Vadkacsa sor 30.
Telefon:
06-30/491-5022, 06-30/946-1921, 06-84/545-161
Nyitva tartás:
H-P.: 7.30-16.30, Szo.: 8.00-12.00

Kiss-Ék

Villanyszerelés,
Villamosgépek javítása
Boyler javítása
veszélyes fák kivágása,gallyazása,
darázsfészek eltávolítása

Tel.: 06 70 339 2685

Tel.: 06 70 451 4279

Takarítás, szabás-varrás,
Ruhaátalakítás, zipp-zár csere

E-mail: kissjozsef@citromail.hu

Könyvkötő

vállalja szakdolgozat, könyv, újság bekötését valamint oklevél, vendégkönyv és étlaptartó készítését.

Várnagy Miklós Siófok, Szilfa u.5.
Tel.: 84-352-761, 06-20-9615-834,
e-mail:mvarnagy@freemail.hu

ZAMÁRDI POLGÁRMESTERI HIVATAL

ÜGYFÉLFOGADÁS:

HÉTFŐ: 8.00-12.00

SZERDA: 8.00-12.00 12.45-16.00

PÉNTEK: 8.00-12.00

TEL.: 84-348-400
84-348-711

FAX: 84-349-147

e-mail: titkarsag@zamardi.hu

Mozgásban tart... 2000,- Ft/óra

+36 30 358 09 09

Fájadalomcsillapító
Hormontermelő
Méregtelenítő
Harmonizáló
Kiegyenlítő

Teljesítmény növelő
Tisztitókúra
Zsírégető
élénkítő
Lazító

Becsípődések
Alvásjavító
Fogyókúra
Görcsoldó
Fiatalító

Balatonszabadi Vak B. 51 szám. 06 84 553 111
www.balcsi-relax.webnode.hu

Református istentiszteletek időpontja

Minden vasárnap délelőtt 11 órakor, a Zamárdi, Siófoki u. 20. sz alatti Gyülekezeti Házban.

Gyülekezetünk honlapján, www.refzamardi.shp.hu
további információkat is megtudhat gyülekezetünkről.

Apostol Anna Klára
lelkész asszony

MISEREND

2017. szeptember

Zamárdi templom

Csütörtök: 18:00
Péntek: 7:30
Szombat: 18:00
Vasárnap: 8:30

Kápolna
Vasárnap: 11:30

Balatonendréd:
Vasárnap: 10:00

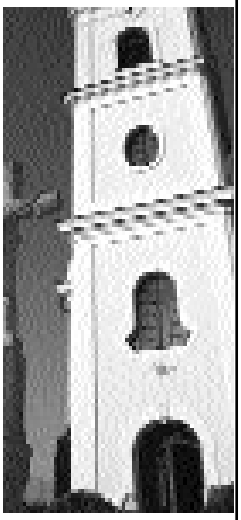

Zamárdi Hírmondó

Zamárdi Város Képviselő-testületének lapja

Megjelenik: havonta 1000 példányban

Felelős kiadó:**Zamárdi Város Képviselő-testülete**

Szerkeszti a szerkesztő bizottság

Főszerkesztő:**Bemné dr. Schneider Mária**

Következő lapzárta: 2017. szeptember 20.

Hirdetésfelvétel: Polgármesteri Hivatal,

Tel.: 348-711. (Kissné Walter Mária)

Anyagok leadása: bm.gabi@gmail.com, gabi@pupett.hu

Nyomdai munkák:Quick Press nyomda, Balatonföldvár Szedés: QP DTP

Telefon: (30) 7258-666, Telefon/fax: (84) 340-022

E-mail: nyomda@supraktv.hu