ZAMÁRDI HÍRMONDÓ

Zamárdi Hírmondó 2018. december | Zamárdi Város Képviselő-testületének lapja | XXVI. évf. 12. szám

Meghitt, békés karácsonyi ünnepeket és sikerekben gazdag boldog új évet kíván Zamárdi Város Képviselő-testülete.

ÖNKORMÁNYZATI HÍREK - BESZÁMOLÓ

Zamárdi Város Önkormányzatának képviselő-testülete 2018. október 29-i üléséről

A képviselő-testület:

1. 2018. évi médiaterv megvalósulása
- tudomásul veszi a Zamárdi Tourinform Iroda, Közösségi Ház és Városi Könyvtár beszámolóját a 2018. évi médiaterv megvalósulásáról.

2. Adventi időszakra vonatkozó faház árajánlat megtárgyalása
- megtárgyalta az adventi időszakban a Szabadság téren árusító pavilon (faház) beszerzését, és az árajánlat alapján bruttó 351.680,- Ft összegű vételárat biztosítja annak megvásárlására a 2018. évi költségvetés terhére.
- az idei évben jégpályát nem kíván üzemeltetni.
- felkéri a Tourinform Iroda vezetőjét, hogy az adventi időszakban (hétvégéken) a faház működését és a térre kihelyezett színpadon műsorok szervezését bonyolítsa le.

3. Malschi vendégek fogadása 2019
- egyetért a 2019 tavaszán Zamárdi településre látogató malschi vendégek ellátásával kapcsolatban az alábbiakkal:
• az 50 fő fogadásával egyetért. Azoknak a személyeknek, akik nem szállásadó családoknál fognak lakni, lehetőleg egy közös helyen keressen a Tourinform Iroda szállást. A közös szálláshely díját az Önkormányzat vállalja, kivéve a Wellamarin Hotelben megszállt vendégek után fizetendő szállásdíjat.
• egyetért a közös programok, kirándulások és naponta a reggeli és vacsora Önkormányzat részéről történő biztosításával.

4. Talajterhelési díjjal kapcsolatos rendelet-tervezet elfogadása
- a talajterhelési díjjal kapcsolatos helyi szabályokról szóló önkormányzati rendelet-tervezetét elfogadja, és felkéri Zamárdi város jegyzőjét a tervezetekkel kapcsolatosan jogszabályban előírt véleményeztetési eljárás lefolytatására.

5. Környezetvédelmi Alapról szóló rendelet-tervezet elfogadása
- a Környezetvédelmi Alapról szóló önkormányzati rendelet-tervezetét elfogadja, és felkéri Zamárdi város jegyzőjét a tervezetekkel kapcsolatosan jogszabályban előírt véleményeztetési eljárás lefolytatására.

6. A 2019/2020-as tanévre vonatkozóan az iskolai körzethatárok megállapítása
- a 2018/2019-es általános iskolai körzethatárokon nem kíván módosítani, ezért azokat tartja érvényben a 2019/2020-as tanévre vonatkozóan is.

7. Bene Zsolt r.alezredes kinevezése
- megtárgyalta a Somogy Megyei Rendőr-főkapitányság Rendőrkapitányság Siófok kapitányságvezetői beosztására vonatkozóan Bene Zsolt r.alezredes kinevezését, és a kinevezést támogatja, azzal egyetért.

8. „Többfunkciós kiállító és bemutatótér létrehozása Zamárdiban" közbeszerzési eljárásban szereplő műszaki tartalom megvalósítása
- a „Többfunkciós kiállító és bemutatótér létrehozása Zamárdiban" közbeszerzési eljárás Közbeszerzési Bíráló Bizottságának tagjait az alábbiak szerint jelöli ki:
- dr. Kerekes Gyöngyi, Csécsi Tamás,Kétszeri Balázs, dr. Horváth Helena Zsuzsanna - Bujdosó és Bakó Közbeszerzési Kft.,Sturcz Mihály műszaki szakértő.
- a „Többfunkciós kiállító és bemutatótér létrehozása Zamárdiban" közbeszerzési eljárásra meghívott kivitelezők körét az alábbiak szerint határozza meg: ICH Mérnök Kft., Kaposvár, Novics és Társa Kft., Nagyatád, DipaBuild 2008 Kft., Kaposvár, MÉJE Kft., Kaposvár, ÉSK Innovációs Kft., Szentendre.

9. Zamárdi, Kiss Ernő utca útépítés" közbeszerzési eljárás megindítása
- a „Zamárdi, Kiss Ernő utca útépítés" közbeszerzési eljárás lebonyolítására dr. Kozma Györgyöt bízza meg 250.000.- Ft+áfa díjért.
- Közbeszerzési Bíráló Bizottságának tagjait az alábbiak szerint jelöli ki:
dr. Kerekes Gyöngyi, Csécsi Tamás, Kétszeri Balázs.

- a „Zamárdi, Kiss Ernő utca útépítés" közbeszerzési eljárásra meghívott kivitelezők körét az alábbiak szerint határozza meg:
• Ramiép Invest Kft., Balatonszárszó,
• 2. sz. Mélyépítő Kft Siófok,
• Kulcs Kft. Székesfehérvár,
• Fundaxis – 3M Építőipari Kft. Fonyód,
• Fecske Kft. Siófok.

10. Zamárdi, Kossuth Lajos utca 16. szám alatti üdülőorvosi lakás használatának biztosítása
- megtárgyalta a Zamárdi, Kossuth Lajos utca 16. szám alatti üdülőorvosi ingatlan használatba adását, és a 2018 őszi időszaktól 2019.május 31-ig a Somogy Televízió dolgozóinak biztosítja azt térítésmentesen azzal, hogy a rezsiköltséget a tv-nek kell megfizetnie.

11. M-Fagép Kft. kérelme
- tulajdonos engedélyezi a zamárdi 43/1. hrsz.-ú ingatlan (70-es főút, körforgalom mellett) kitakarítását az M-Fagép Kft. részére.
(Csákovics Gyula polgármester tájékoztatásul elmondta, hogy a fenti területet Richter Flóriánék vásárolták meg, cirkuszt és mini állatkertet szeretnének a területen működtetni.

12. D.F. XIII. LÉGYÓ Kft.-vel együttműködési megállapodás megkötése
- a nagy fesztiválokkal (Balaton Sound, Strand fesztivál) összefüggésben a D.F. XIII. LÉGYÓ Kft.-vel együttműködési megállapodást köt két évre az alábbiak szerint:
2019. évre vonatkozóan 3.000.000,- Ft díjért, 2020. évre

vonatkozóan pedig 2020. évi költségvetéskor dönt a képviselő-testület, a közterület-használatra vonatkozó rendelet felülvizsgálatával egyidejűleg.

13. Bogdán János zamárdi lakos termőföld bérleti szerződésének meghosszabbítása
- 2019. január 1-jétől 5 év időtartamra meghosszabbítja a zamárdi 052/53. hrsz.-ú termőföld bérleti szerződését azzal, hogy a bérleti szerződés feltételeinek nem teljesítése esetén az Önkormányzat a szerződést indoklás nélkül felmondhatja.
- kéri a jegyzőt, hogy a bérleti díj a többi, Önkormányzat által bérbe adott termőföld bérleti díjához igazítva kerüljön megállapításra (1500 AK/év).

14. Külterületi utak állapotának felméréséről tájékoztatás
- megtárgyalta a GAMESZ beszámolóját a külterületi utak állapotának felméréséről, és azt elfogadja. Az időközben felmerülő esetleges feladatokat a GAMESZ végezze el.

15. GAMESZ fakivágással kapcsolatos kérelme (Zamárdi 7-es főút)
- megtárgyalta a GAMESZ kérelmét, és a Zamárdi 7-es főút (kiserdő É-i része) melletti terület fakivágására,s erre szakosodott vállalkozó megbízását jóváhagyja.
- kikötése, hogy a vállalkozóval kötendő szerződésben rögzítésre kerüljön a vállalkozó mindennemű felelőssége.

16. Térfigyelő kamerák javítása
- egyetért a település közterületein lévő térfigyelő kamerák javításával, bruttó 512.100,- Ft összegben, illetve a már elvégzett munkákat tudomásul veszi, bruttó 449.150,- Ft összegben.

17. Zamárdi, Tóközi u., Rétföldi u., Alsópincesor és Szőlőhegyi u. közvilágítási hálózat bővítésére beérkezett ajánlatok bírálata
- megtárgyalta a Zamárdi, Tóközi u., Rétföldi u., Alsópincesor és Szőlőhegyi u. közvilágítási hálózat bővítésére beérkezett ajánlatokat, és azok bírálatával kapcsolatban az alábbi határozatot hozza:
- a legalacsonyabb ajánlatot adó Barnucz és Társa Kft. bruttó 828.619.-Ft összegű ajánlatát elfogadva, adjon megbízást a Zamárdi, Rétföldi utca közvilágítási hálózat bővítési munkáinak elvégzésére.
- a legalacsonyabb ajánlatot adó Barnucz és Társa Kft. bruttó 4.265.929.01-Ft összegű ajánlatát elfogadva, adjon megbízást a Zamárdi, Szőlőhegyi utca (Szamárkő előtt) közvilágítási hálózat bővítési munkáinak elvégzésére. A hiányzó anyagi keretet (265.929.-Ft) az Önkormányzat a 2018. évi költségvetése terhére biztosítja.

- A Polgármesteri Hivatal a Zamárdi, Alsópincesor valamint a Tóközi utca közvilágítási hálózat bővítési munkáinak elvégzésére –csökkentett műszaki tartalommal kérjen ismételten ajánlatokat a következő testületi ülésig.
- a közvilágítás bővítési műszaki ellenőri munkák elvégzésére a Cavotex Bt. részéről Teplán Lászlót bízza meg utcánként 100 eFt+áfa /db díjért.

18. Mayer András kérelme a Zamárdi, Munkácsy M. utca 81. szám előtti árok lefedésére vonatkozóan
- Mayer András részére a hozzájárulást megadja 46 méter hosszban a Zamárdi, Munkácsy M. utca 81. számú, 1048/18. helyrajzi számra vonatkozóan nyitott összefolyó árok lefedésére, a mellékelt tervek alapján. Az elkészült területet a kérelmező az Önkormányzat tulajdonába adja át térítésmentesen.

19. A Pénzügyi és Városfejlesztési Bizottság helyszíni bejárásával kapcsolatos javaslatok elfogadása I.

2019. évi költségvetésben szükséges szerepeltetni (ahol szükséges, árajánlat kérésével):

- Rendezvény területen lévő faházak tetejének javítása, cseréje
- Rendezvény tér bejáró és színpad alatti terület térkövezése
- A rendezvény területre új faházak beszerzése (2-5 db)
- A téren lévő mobilház felé vezető út térkövezése, a mobil ház előtti terasz bővítése
- Parti napozóstég felújítása, szálkátlanítása
- A „Partyfészek” épületből fennmaradó alap elbontása
- Kilátó dísz kivilágításának további megvalósítása
- Széchenyi utcai védett fasor felülvizsgálata
- Siófoki utcában szeméttároló (csikk) edények kihelyezése
- Honvéd utca korszerűsítésének lehetősége

GAMESZ által elvégzendő feladatok:
- Rendezvény tér területén lévő „hepehupák” kijavítása
- Parti sétányon padok javítása, szükség esetén cseréje
- Balaton Szíve téren táblák leszedése, áthelyezése
- Parti „wifi” út gyepesítése
- Bácskai utcai üzletsor mögötti bejáró megépítése, árok betemetése, fűzfa kivágása
- Nyárfa utcai vizesblokk faelemeinek kezelése
- Siófoki utcai buszmegálló melletti zöldterület burkolása, pad és hirdetőtábla kihelyezése

20. A Pénzügyi és Városfejlesztési Bizottság helyszíni bejárásával kapcsolatos javaslatok elfogadása II.
- a nagy rendezvények területének állapotával kapcsolatban tudomásul veszi azt a tájékoztatást, hogy a takarítást elvégezték. A novemberi rendkívüli ülésen a témáról további tárgyalások lesznek.
- tudomásul veszi továbbá a Fő utcai téren elhelyezendő hirdetőtábla megrendelését és a Benkő-Benczúr Balázs tulajdonát képező vízi csúszda elemeinek elszállításáról szóló tájékoztatást.
- a Part Bisztrónál lévő szennyvíztároló ismételt vizsgálatát szükségesnek tartja, és amennyiben indokolt, meg kell szüntetni.
- megtárgyalta a bizottság javaslatát a Margó Ede sétány térkövezésének folytatására vonatkozóan a Kecskeméti utcáig.
- a térkövezést a kikötő korszerűsítéséig nem kívánja megvalósítani.
- a Siófoki utcára több szeméttároló edény kihelyezését nem tartja indokoltnak.

Matyikó Zsuzsa

Meghívó

Zamárdi Város Önkormányzata ez évben is köszönti a 65. életévüket betöltött polgárait a karácsony közeledtével. Ezúton szeretettel meghívjuk Önt a Közösségi Házban (Honvéd utca 6.) tartandó, ajándékozással egybekötött műsoros délutánra.

A zenés műsor főszereplője

Kautzky Armand és Udvarhelyi Boglárka lesz.

Programunk

2018. december 14-én, pénteken 14 órakor

kezdődik.

Zamárdi Város Önkormányzata nevében:

Csákovics Gyula polgármester sk

Az ajándék egy 3000 Ft-os Spar-vásárlási utalvány - amelyet az életvitelszerűen itt élők kapják -, átvehető személyesen vagy meghatalmazott útján a rendezvényen. Az ünnepi köszöntésen át nem vett utalványokat Szabó Gábor képviselő és a közterület-felügyelet munkatársai megpróbálják házhoz vinni karácsonyig. Ha valaki karácsony után tudná csak átvenni az utalványt, akkor az ünnepeket követően a Polgármesteri Hivatal portáján teheti meg január 31-ig. Ha Ön a rendezvényen nem tud részt venni, van mód előzetesen is megkapni az ajándékot, ebben az esetben december 10-től Kiss Jenőnével telefonon szükséges erről egyeztetni.

Gál Péter képviselő
a Humán Bizottság elnöke
T: 06/30-332-5009

Kiss Jenőné
a Humán Bizottság tagja
06-30/217-6905,vagy 348-533

TÁJÉKOZTATÓ

A KSH Zamárdi településen kötelező adatszolgáltatáson alapuló mezőgazdasági adatfelvételt hajt végre a korábbi évek gyakorlata szerint. A 2018 decemberi összeírás kormányrendelet szerinti nyilvántartási száma: OSAP 2219.

Az adatfelvétel két szakaszra bomlik:

- november 15-25. elektronikus önkitöltés időszaka

- november 26-december 15. összeírási időszak

Zamárdi településen a kijelölt utcák: Dobó István utca, Egry József utca, Esze Tamás utca, Rétföldi utca, Vak Bottyán utca, Tóköz puszta. Az összeírást igazolólappal ellátott kérdezőbiztos végzi, Zamárdiban Szabó Jánosné Erika. A válaszadás a kijelölt háztartások részére kötelező, akik részvételükkel nagymértékben hozzájárulnak az agrárium jellemzőinek, a háztartások mezőgazdasági tevékenységének a gazdasági teljesítményhez való hozzájárulása megismeréséhez. A felvétel során nyert információkat kizárólag statisztikai célra használják fel. Köszönjük együttműködésüket, támogatásukat, mellyel hozzájárulnak a felmérés sikeres végrehajtásához!

/KSH/

Jótékonysági felhívás

Kedves Zamárdiak!

A zamárdi civil szervezetek és a Tourinform Iroda kezdeményezésére lehetőség nyílik az adventi időszakban támogatás nyújtására. Könyvek és sütemények megvásárlási lehetőségét ajánljuk fel egy közös cél érdekében: Széll Kolett felépülésének segítése. December 4. napján a Közösségi házban, December 2. napján 15-18 óráig, és 9.,16. napjain a Szabadság téren 17-19 óráig megrendezésre kerülő advent vasárnapi programokkal párhuzamosan megtalálnak minket a süteményekkel teli adományozás lehetőségével.

ZTI KH VK

ÓVODA HÍREI

Október végén meglátogattak minket az első osztályosok, akik már alig várták, hogy egy fél napra újra picit ovisok lehessenek és játszhassanak régi csoporttársaikkal. A délelőtt során sokat meséltek az iskoláról, megosztották velünk élményeiket, sikereiket. Mi pedig egy apró ajándékkal kedveskedtünk, régi ovis jelükkel díszített kitűzővel leptük meg őket.

November 5-ei héten Márton- napi népszokásokkal, hagyományokkal ismertettük meg a gyerekeket. Szent Márton történetén keresztül is próbáltuk erősíteni bennük, menynyire fontos figyelni egymásra és segítőkésznek lenni. A csoportszobákat a gyerekek keze által barkácsolt libuskák díszítették egész héten át. Szerencsére Zamárdiban mindig van 1-1 lakos, aki szívesen fogadja a gyerekeket, és mutatja meg háziállatait. Idén Lajkovicsékhoz sétáltunk el, aki nagyon kedvesen beengedett minket az udvarába, hogy az ovisok élőben is lássanak libákat és más háziállatokat. Pénteken a négy csoportra az udvaron vártak különböző libás játékok. Elhullajtott tollak közül kellett mindenkinek megkeresgélni a sajátját és felragasztani egy papírlibára. Dísztökökkel lehetett tekézni és színes karikákkal célba dobni. Libás körjátékokkal, dalokkal színesítettük a délelőttöt. A teraszon nagyon élvezték a kukoricamorzsolást is. A sok játékba és morzsolásba igazán megéheztünk egy jó sült libacombra, aminek a csontjából jósoltunk is. A gyerekek örömére várhatóan lesz hó a télen. Az őszi témákat lassan kimerítjük, és búcsút is intünk neki, hiszen közeleg a december. A gyerekek sokat segítettek levelet söpörni, rengeteg színes falevelet, termést gyűjtöttünk, és barkácsoltunk belőle figurákat, állatkákat. Faragtunk tököt, készítettünk termésbábokat. Rengeteg őszi mesét, verset és éneket tanultunk. Folyamatosan megfigyeltük az időjárást, és gyakoroltuk az ennek megfelelő réteges öltözködést. A költöző madarak, télire gyűjtögető állatok, mind témául szolgáltak. Jártunk a zöldségesnél, feldolgoztuk, megismertük az őszi zöldségeket, gyümölcsöket. Ilyenkor szoktunk ismerkedni testrészeinkkel, érzékszerveinkkel, és adventhez közeledve sokat beszélgetünk a családról is.

A gyerekekkel már készülődünk az első gyertyagyújtásra, és már most izgatottan várják a Mikulást.

ISKOLAI HÍREK

November folyamán a 8. osztályosok **középiskolai nyílt napokon** vettek részt, hisz lassan el kell dönteniük, hol folytatják tanulmányaikat.

9-én az alsósok a közösségi házban **színházlátogatáson** vettek részt.

9-én Siófokon rendezték a **Bolyai területi anyanyelvi versenyt**. Ezen a megmérettetésen 4 fős csapatok vehettek részt, s a mieink nagyszerűen szerepeltek.
Az összevont Tolna- Somogy megyei értékelésben ugyanolyan kiemelkedő eredményeket értünk el, mint az előző években. A 7**.** és **8**. osztályosok remekeltek. A nyolcadikosok idén **sem találtak legyőzőre,** a hetedikesek egy ponttal szorultak a 2. helyre**.**
A hetedikeseknél **GAMAUF LUCA, EIDENPENZ BIANKA, OROSZ BENEDEK és TÓTH MARTIN**, a nyolcadikosoknál **BALOGH HANNA, BRUCKER PÉTER, ERDEI CSENGE és GOUTH AMÁLIA** alkotta a csapatot.
A hatodikosok- **Ambrus Emese**, **Újvári Patrícia, Németh Jana, Horváth Izabella** is kitettek magukért. Ők a 6. helyet szerezték meg, az ötödikesek- **Baricza Johanna, Gallai Léna, Makláry Nóra, Péter Kincső-** a 9. helyen végeztek.
Fiúk, lányok, ügyesek voltatok! Gratulálunk mindenkinek!

10-én szombaton is jöttünk iskolába, de nem tanulással töltöttük a napot. A **pályaorientációs nap** keretében sok **szülő** érkezett hozzánk, akik bemutatták, mivel foglalkoznak. **Különböző szakmákkal** ismerkedtünk, s a **siófoki állatmenhely** munkáját is megismerhettük. Viszonzásul rengeteg kutyatápot, takarót, tisztítószert gyűjtöttünk. **Köszönjük mindenkinek, akik tartalmassá tették számunkra e napot!**

22-én zajlott a **Simonyi helyesírási-**, 23-án a **Lotz szövegértési verseny iskolai fordulója,** melyen nagyon sok tanulónk megmérette magát.

24-én Budapesten a **Bolyai matematika csapatverseny országos döntőjében** két csapatunk is szerepel, mivel a hetedikesek és a nyolcadikosok csapata is megnyerte a megyei versenyt.

26-30 között **szülői értekezleteket** szervezünk.

28-án az 5. osztály látogat el Vali nénihez és a fogorvos bácsihoz.

H.J.

Iskolánkban 2018. november 10-én megrendezésre került Pályaorientációs nap keretén belül adománygyűjtő akciót szerveztünk a Siófoki Állatvédő Alapítvány részére. Ezúton szeretnénk megköszönni a gyerekek és a szülők nagylelkű felajánlásait, melyekkel kezdeményezésünket támogatták.

Köszönettel: Nagyné Márkus Adél és Bolevácz Rita

Zamárdi Tourinform Iroda, Közösségi Ház és Városi Könyvtár hírei

Ajándéktárgyak vásárolhatók irodánkban:

- Kis Város Nagy Szívvel (2008-2018) 1.500 Ft
- Zamárdi antológia: 2.000 Ft
- Orgona CD-k: 2.000 Ft
- Pólók Zamárdi logóval, kulcstartó, hűtőmágnesek (fa, műanyag), vászontáska, bögrék, esernyő, softshell dzsekik.

Színes és fekete-fehér fénymásolás, nyomtatás: 25 Ft/oldal
Laminálás A/4 és A/3 méretben: 30 Ft / oldal

Irodánkban kapható a zöld hulladék szállítására alkalmas, biológiailag lebomló zsák:**100 Ft/db**

Kommunális hulladéknak zsák: 508 Ft/db

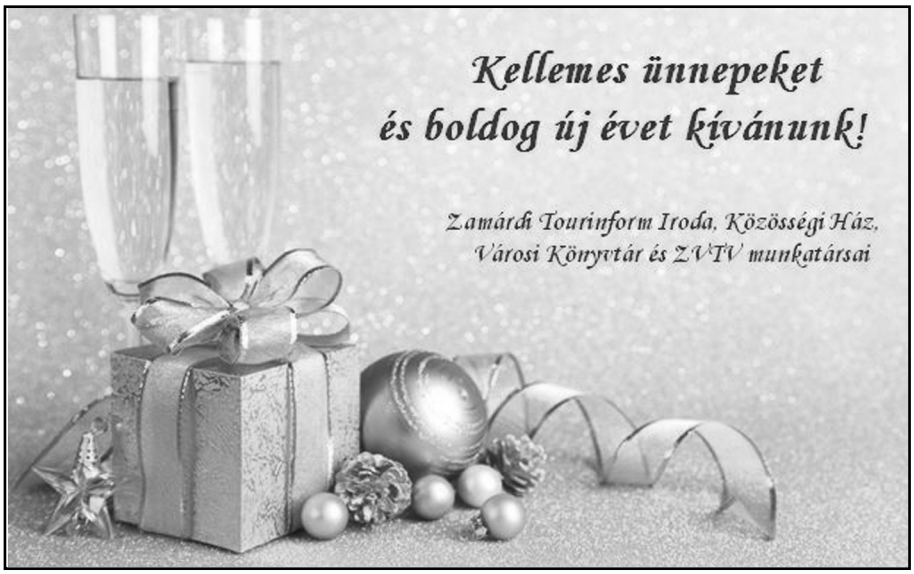

Nyitva tartásunk:
December 9 –ig hétfőtől péntekig 8:00-16:00 óráig állunk kedves Ügyfeleink rendelkezésére.
Hétvégén zárva van az iroda.
December 10-től 2019. január 2.-ig ZÁRVA
Nyitás: január 3. 8:00 órakor

Elérhetőségeink:

8621 Zamárdi, Kossuth L. u. 16.
Tel./fax: 84/345-290
E-mail: zamardi@tourinform.hu
Web: www.zamardi.hu

Beszámoló

Zamárdi Tourinform Iroda 2018.

Zamárdi város 2018. évi látogatottsági adataiból kiindulva, amelyet mint idegenforgalmat bonyolító intézmény/iroda csak a saját látogatottságunkból, valamint a nyári események látogatószámából és a hétvégén ide érkező tömegek felméréséből áll módomban megítélni, az idei szezont illetően összességében az évek óta emelkedő tendenciát mutató görbe idén is jóval az előző évekéhez emelkedett, a Zamárdi város iránt érdeklődő turisták száma erősen nőtt, augusztusban eddig régóta nem látott mennyiségű látogatószámmal tetőzött. Ezt a tényt bizonyosan alátámaszthatják majd az idegenforgalmi adóból a fesztiválok idején kívül eső időszakok bevételei is.

Az előszezonban megrendezésre került Balaton kör kerékpáros verseny rajt/célpontjaként mondhatni: idén is jóval előbb „nyitottunk" a korábbi évekhez képest a szállásadók ismételt pozitív hozzáállásának köszönhetően eredményesen. Ezt a hétvégét követően nem volt megállás, az időjárásnak köszönhetően folyamatos volt a mozgolódás a városban, és bár az iroda nem foglalkozik szállásközvetítéssel, rengeteg érdeklődést kaptunk a nyárra vonatkozóan már ekkor. A vendég,-illetve a látogatószám a kitűnő időjárási körülményeknek köszönhetően (pár nap „rossz „ időt leszámítva) nem esett vissza magyar, illetve külföldi vendégeket illetően sem, és szeptember elején ismét megjöttek Zamárdiba az utószezoni üdülés mellett döntő vendégek, általában a közép- és idősebb korosztályba tartoznak, nem a rendezvények, hanem a kirándulási és egyéb szabadidős lehetőségek,kerékpárutak, hajózási programok iránt érdeklődnek, lehetőségeik az időjárási körülményekhez igazodva változóak idén is. Ők 80%-ban német, francia,olasz,finn vendégek.

Nyitvatartás tekintetében június közepétől augusztus végéig hétköznap napi 9 órában, szombatonként napi 9, illetve vasárnaponként 8 órában nyitva voltunk, és információt nyújtottunk a település fejlesztéseiről, látnivalóiról, rendezvényeiről. Helyi, országos hírlevelekben, kiadványokban, portálokon, plakátokon, szórólapokon jelentek meg hirdetéseink. A város turisztikai honlapjának erősítését továbbra is AdWords, Facebook és banner kampányokkal végeztük.

Az iroda ez évi kiadványait tekintve az év elejétől kezdve minden országos kiállításon, majd májustól a Balaton körüli összes Tourinfrom irodában terjesztettünk, illetve év elejétől folyamatosan gyűjtöttünk, a lehető legszélesebb körű tájékoztatást adva ezzel kiadvány szinten az érdeklődőknek. Sajnos a nyomtatott leporellók és egyéb informatív kiadványok nem élik a fénykorukat mostanában, az érdeklődők nagy része online tájékozódik mindenről. Ettől függet-

lenül óriási a kiadványforgalom még mindig, a saját kiadványok fogyása a korábbiaknak megfelelően alakult.
A Zamárdi kártya a vendégek/szállásadók körében idei évtől a nyár elején kiemelt területeken bevezetésre került parkolási övezetben történő kedvezményre jogosító felhasználhatósága miatt a korábbi évekhez képest nagyobb népszerűségnek örvendett.
Idén nem volt jelentős a „hűséges vendég" fogadások száma. Július végére-augusztus elejére érkezett több, Zamárdiba rendszeresen visszatérő vendég, akiket vendéglátójukkal együtt volt lehetőségünk köszönteni. Idén is volt köztük olyan pár/család, akik több mint 30 éve járnak hozzánk nyaralni.
A Zamárdi séták a nagy meleg ellenére kihasznált időpontok lettek. Idén az Egészségőr park is az útvonal részévé vált a város látnivalóinak bemutatása során.
A szakmai kapcsolattartás a Magyar Turisztikai Ügynökség Zrt-vel feljődik, a Tourinform Irodákkal, valamint régiós és országos turisztikai szervezetekkel egész évben folyamatos. Az MTÜ által szervezett, illetve egyéb országos szakmai konferenciák rendszeres résztvevője vagyok.

Pályázatok

- áprilisban az intézmény pályázatot nyújtott be a Sulyom néptáncegyüttes támogatására, amelyen 1.000.000 Ft vissza nem térítendő támogatást nyertünk.

Egyéb témában nem jelent meg a számunkra pályázati lehetőséget adó kiírás eddig.

Testvér-települési kapcsolatok

Május 10-13. között ellátogatott hozzánk Malsch testvértelepülés képviselő-testülete és a polgármester asszony. Összesen 14 fővel 4 napon át , mindennap más programokkal készültünk, a lehető legtartalmasabb idő eltöltésére törekedve. Nagyon jól érezték magukat. Ennek vagy nem ennek örömére a jövő évre hasonlóan májusi időszakra már látogatási szándékát a Konkordia Malsch fúvós zenekar is bejelentette. Az 50 fő elszállásolásának és ellátásának segítése céljából szeptember és október hónapokban felhívást tettünk közzé a Hírmondóban.Az ősz folyamán a programokat és a szállást is a vendégek részére az ottani kapcsolattartóval leegyeztetjük és véglegesítjük.
Június 30-án jubilált Zamárdi 10 éves városi rangja, amely alkalom kiváló lehetőséget adott a testvér-települések képviselőinek meghívására,vendéglátására, szórakoztatására.
A villányi polgámester úr, a malschi polgármester asszony, illetve Ustrzyki Dolne képviseletében polgármester úr kísérőikkel voltak jelen ezen a napon.

Önkormányzati rendezvények

- **Május 1. „Fuss Zamárdiért, fuss az egészségedért"** futóversenyen minden évben magasabb létszámban gondolták úgy, hogy hűen a nap szlogenjéhez, lefutják a távok valamelyikét.

- **Május 19. Pünkösdi szezonnyitó és főzőverseny**

Az idei évben 15 csapat nevezett a főzőversenyre. A helyi vállalkozók által felajánlott ajándékutalványok, ajándékcsomagok találtak gazdára, így senki nem távozott üres kézzel. A zsűri tagjai: Bereki Anikó, Takáts Gyula-Villány város polgármestere, Iberpaker Gábor, Csákovics Gyula, dr. Magyar György, Mergancz Sándor, Horváth Attila, Nádasi Ferenc, Schvets Zsolt-séf voltak.

- **Május 27. Zamárdi gyermeknap**

Immár 3. éve szervezzük meg a gyermekek napját Zamárdiban, ugyanennyi ideje töretlen érdeklődéssel a helyiek és a környékbeliek részéről egyaránt. Vannak, akik családostul Siófokról járnak ide, mondván: „Itt egész más a hangulata." Idén Szandi és a Mintapinty zenekar voltak a nap fő fellépői- természetesen a palacsinta és a Hot-dog után.

- **Június 10**-én nyílt meg a tájházban a **nyári időszaki fotókiállítás**. Témája: 10 éves a város 2008-2018 között készült fotókból összeállítás volt megtekinthető egész nyáron a tájház kiállító-termében.

- **Július, augusztus** hónapokban csütörtöki napokon ***Zamárdi sétákat*** tartottunk a város megismerésére.

- **Július 20-23. VI. Rosé Fesztivál**

Idén hatodik alkalommal került megrendezésre már 3 éve 4 napos rendezvénnyé nőve ki magát, évről évre nagyobb tömeget vonz a környező településekről és az állandó lakosok és az itt nyaraló vendégek közül is.
A rendezvénytér infrastruktúrájának folyamatos fejlesztésével évről évre újragondolható lett a rendezvény területbeli elrendezése. Idén sem volt ez másképp, a mobil irodaház letelepítésével sikerült elég jó elrendezéssel megnyitni az eddig picit beszűkült teret. Az elrendezés a színpad és az irodaház állandó helyének köszönhetően továbbiakban is így marad. Egyedül a volt strandröplabda pályák helye porosodott el idén is a nagy terheléstől, de tereprendezéssel, újrafüvesítéssel jövőre már jobb lehet a helyzet. A színpad helyén is egy állandó térkövezés adna végleges megoldást. A rendezvény a bevételekkel együtt idén is felülmúlta az előző évit. Nagy az érdeklődés a gasztronómia, a rendezvény sajátos hangulata, szervezettsége iránt. A fellépők is elégedetten távoznak, és vonzanak embertömegeket ebben az időszakban Zamárdiba. A jövőben a rendezvény időpontja továbbra is ezen a hétvégén marad, igazodva ezzel minden más önkormányzati és nem önkormányzati rendezvény,illetve a villányi Rosé fesztivál időpontjához (a faházak miatt).
A Rosé fesztivál szombati napján az önkormányzat szervezésében idén negyedik borárverésen Szemes József villányi borász borai kerültek kalapács alá. Az est háziasszonya Metzker Krisztina volt. Fellépett Huszár Viktória fuvolaművész. Dr. Balogh Csilla régész rövid prezentációt tartott a vendégek számára az elmúlt három év leletmentéséről. Az árverésen befolyt összeget a rétiföldi ásatásokat bemutató könyv megjelenésére fordítjuk.

- **Július 27. Dárdai Hertha Team- Zamárdi Petőfi SE jótékonysági futball mérkőzés**

A meccs bevételét az önkormányzat az avar kori ásatásokról megjelentetni kívánt könyv megjelenésére fordítja.

- **Július 29. „Toronyóra"** – Fourtissimo koncert a kilátónál

Nagy létszámú közönség előtt, gyönyörű és különös nyári alkonyatban adott koncertet a kilátónál a Fourtissimo zenekar. A Toronyóra célja, hogy a csodálatos panorámában fent a Kőhegyen is legyen nyári rendezvény.

- **Az animáció és játszóház** június elejétől bővített számban augusztus végéig pénteken és vasárnap, a település több helyszínén (Jegenye tér, Táncsics utca, Kossuth utca, Zenepavilon-Bácskai utca) valósult meg a korábbi évek alapján, idén is alkalmazkodva a nagyobb rendezvények helyszíneihez és időpontjához. Népszerű volt idén is ez a szolgáltatásunk.

- **Augusztus 9 - augusztus 12.** között került megrendezésre a **Balatoni Játszadalom.**

A Balatoni Játszadalom nagy látogatottsággal és sok örömet szerezve a résztvevőknek, sikeresen lezajlott. A gyerekek vízi és vízparti hétpróba-versenye ismét igazolta létjogosultságát, mindkét korcsoportban több mint egy tucatnyi-

an küzdöttek! Nagyon sikeres volt a sakkszimultán-verseny. A százpereces korona idén is öt perc alatt „bensővé lényegült át". Az itt külön nem említett programokkal is elégedettek lehetünk, és ezek is elősegítették, hogy a játszadalom kohéziója, egysége, szellemisége ismét megvalósuljon! Az utóbbi évek egyik leglátogatottabb játszadalma zajlott le idén. Külön is szólok a szívalkotásról: körülbelül 1000 ember alkotta, és mivel a nyugati oldalán többen voltak, a szív aszimmetrikus lett, éppen olyan, mintha lüktetne. A gyermeket váró szülőkért és Kolettért „dobogott".

- **Augusztus 18. Strandröplabda kupa**

Mint minden évben, idén is összegyűltek a forró homokon játszani vágyók. Az idei kupa fő kihívása tényleg a forróság volt. A játék jókedvűen és jó hangulatban zajlott, a csapatok sportszerűen biztatták egymást. Legmesszebbről Nyitráról, legközelebbről Zamárdiból érkeztek versenyzők. Volt, akit az egész család elkísért – ezzel a rendezvény lendített valamit Zamárdi idegenforgalmán is.

- **Augusztus 18-19-20. Nemzedékek fesztiválja**: idén szerveztük meg második alkalommal. A rendezvény célja ezen a hosszú hétvégén, hogy minden korosztály találjon kedvére való műsort benne, hiszen Zamárdiban idősek, középkorúak, gyerekek, családok és baráti körök egyaránt jelen vannak ebben az időszakban is. Minden napja sikeresen zajlott a még mindig szokatlanul meleg augusztusi hétvégén. Rengeteg embert sikerült Zamárdiban tartani a tűzijáték után is, akik a nagyszínpad zárásakor még folytatásért kiabáltak a színpadra!

- **Szent István-napi ünnepség:** Szent István-napi ünnepségünk egészen nagy érdeklődés mellett zajlott. Korzenszky Richárd tihanyi bencés szerzetes atya ünnepi köszöntőt mondott, Csákovics Gyula polgármester úr a hagyománynak megfelelően az ünnepség keretében adta át a Zamárdiért, a város közösségi életének jobbításáért az idei érdemesülteknek az okleveleket és a plakettet.

- **Szeptember 1. Kettesfogathajtó-verseny**

Idén 19. alkalommal került sor Zamárdiban a CANC-C2 - Somogy megyei bajnoki forduló, országos pontszerző- kettes fogathajtó versenyre, melyre 29 hajtó adta le nevezését. Somogy megye mellett érkeztek Veszprém, Fejér, Zala valamint Heves megyéből is versenyzők. Az akadályhajtás és vadászhajtás versenyszámban is az első hat helyezett került díjazásra. Emellett különdíjakat is osztottunk ki, melyeket Zamárdi Város Önkormányzata, valamint magánszemélyek ajánlottak fel. Szép számú nézőközönség követte végig az eseményeket. Az időjárás egészen a díjkiosztóig kegyes volt hozzánk. Az eredményhirdetés azonban már felhőszakadás közepette zajlott. Ennek ellenére egy sikeres, szép napot tudhatunk magunk mögött, melyhez nagyban hozzájárultak támogatóink.

- **Szeptember 2. Vízi hálaadás** Bár általában belelóg már időpontja szeptemberbe, mégis a nyárhoz sorolandó, a szezont lezáró hangulatos program. A szimfonikus zene, a füzérektől fénylő vitorlások, az áldáskoszorú, az úszó mécsesek különleges hangulatot teremtenek, erre büszke lehet városunk. Idén mécsesekkel díszített móló egészítette ki a kivilágított vitorlások fényjátékát.

- **Szeptember 15. Madárijesztő-készítő verseny**

A NABE szervezésében és a Tourinform Iroda támogatásával az eddigi 3 sikeres rendezvény évei után idén is várhatóan nagy sikerrel zárul a madárijesztő - készítő verseny és Házi szörpök és lekvárok versenye. Idén is meghívást kapott Telegdi Ágnes , aki könyveit dedikálva egészíti ki idén is s rendezvényt.

Külsős rendezvények

Idei évben is nagy számban volt jellemző a külsős rendezvények kezdeményezése illetve lebonyolítása is Zamárdiban, amelyeknél a korábbi évekhez hasonlóan kapacitásunknak megfelelően tudtunk segítséget nyújtani (fizikai, reprezentációs illetve marketing területeken egyaránt).

- **Április 30-május 1. XVIX. Balatonkör-idén** negyedik alkalommal, hasonlóan a korábbi évekhez nagy résztvevőszámmal került megrendezésre a kerékpárosok egyik legnagyobb megmérettetése a Balaton körül. A szervezőséggel irodánk már ősz óta együtt dolgozott a minél gördülékenyebb rendezvény-lebonyolítás és a marketing területén is . A szállásadók rugalmassága a folytatásra ösztönözte a szervezőséget, az irodán keresztül minden információt megkaptak a rendezvénnyel kapcsolatosan.

- **Május 12-14. Nemzetközi Hethland Balatoni Feeder Kupa**

Immár negyedik alkalommal került megrendezésre 2018-ban a Nemzetközi Hethland Balatoni Feeder Kupa. A versenyzők létszáma átlépte a bűvös 100 főt, s a 10 gyermek is megmérettette magát a felnőtt verseny ideje alatt.

Egy új kategóriás verseny is debütált az idei versenyen, miszerint az egyes szektorok ugyanazon pozícióban ülő emberkéi egy csapatot alkotva, az általuk fogott mennyiségek alapján rangsorolásra kerültek. Igen érdekes, megnevettető eredmények születtek, egy-egy ember kiemelkedő fogási teljesítménye révén akár azon csapat is nyerhetett, ahol több 0-s fogás volt.

A versenyen 4 országból neveztek, Ausztriából, Szlovákiból, Szerbiából és Magyarországról.

- **Június- augusztus: Lurkók, vitorlára! Gyermek vitorláztatás**

Július- augusztusi hétvégéken több alkalommal kaptak lehetőséget a gyermekek, hogy kipróbálják a vitorlázást. Az idei Lurkó program ismét nagy sikert és népszerűséget hozott Zamárdinak, hiszen 5 alkalommal tudták megrendezni a díjmentes vitorláztatást gyermekek számára. A rendezvényeken átlagosan 60-65 gyerek vett részt alkalmanként, és mint kiderült, voltak, akik repetáztak is, és visszajöttek egy későbbi programra.

- Egyházi szervezésben idén is **orgonakoncertek** szórakoztatták a közönséget a templomban júniustól augusztus végéig szombat esténként.
- Zenés estek, **utcabálok** voltak júniusban, **júliusban és augusztusban** hetente több alkalommal a Zenepavilonnál a vállalkozók szervezésében.

- **A július 5-9. közötti Balaton Sound fesztivál** és az idén harmadik alkalommal augusztus 22-25. között megrendezett ***STRAND*** **Nagyon Zene Fesztivál** idén is nagy,eddig nem tapasztalt tömegeket vonzott. Irodánk mindegyik rendezvényre kiemelt jegyértékesítési pontként üzemelt, valamint idén is volt lehetőség a zamárdi lakosoknak az önkormányzat és a fesztiválszervezők között létrejött szerződés alapján árusítandó kedvezményes bérletek értékesítésére, igaz, irodánkban idei évtől csak feliratkozásra volt lehetőség, amely be is vált, nem szeretnénk változtatni rajta a továbbiakban.

- **Augusztus 2-5. III. Gasztro és utcazene fesztivál**

Évről évre nagyobb tömegeket vonzó, főként gasztronómiai különlegességeket kínáló rendezvény. Az iroda a mobil

irodaházból közvetlenül tartotta szem előtt a lebonyolítást. Problémamentesen, nagy sikerrel zárult.

- **Augusztus 11-12. Svert kupa Dell vitorlás verseny**

Néha feltámadó, de alapvetően könnyű szélben zajlottak a IV. Svert Kupa Zamárdi futamai augusztus 11-12-én. Hatalmas flotta érkezett Zamárdiba, hogy ismét részt vegyen a Balaton legrégebbi - ma is aktív - vitorlásversenyén.
Azt már a magas számú online nevezésből sejteni lehetett, hogy sok svertes hajó Zamárdi partjai felé veszi az irányt ezen a hétvégén, s valóban a pénteki nevezési nap vége felé már sorban álltak a jelentkezők a Bácskai utcai kikötőben. Végül a Dell túraversenyre összesen 132 különféle egytestű svertes hajó és - külön értékelésben - kisebb katamarán nevezett.

Zamárdi VTV

Továbbra is a korábbiaknak megfelelőn vesznek részt minden rendezvényen, és rögzítik az aktuális eseményeket, a quadrokopter segítségével a magasból készített felvételeket évről évre marketing célra is felhasználjuk. A helyi lakosok részére készítendő adáshoz az anyagot minden hónapban folyamatosan dolgozzák fel, és adják adásba minden hónap 2. péntekén 19 órától.
Beüzemelésre került a Balaton-parton a TV web kamerája, amely a képújságba minden ciklus után kb ¼ óránként 2 percig élő képet ad a Balaton partról.
Pályázati forrásból megtörtént az adásgép korszerűsítése, ezáltal a kimenő adás/képújság képe élőben nézhető a youtube.com weboldalon.

Tájház

Az idei időszaki kiállítás témája : „10 éves a város” volt.
Sajnos a kocsiszín építésének ügye még mindig nem haladt előre, pályázati forrásra várunk, de idén is csak felújítás kapcsán lehetett volna pályázni, nem pedig új építéssel. Az információk mielőbbi elsajátítása érdekében beléptünk a Tájház szövetségbe.

Egyéb események:

1. Idei évben 2 alkalommal (plusz a Rosé fesztivál felvonulásán) élvezhették az érdeklődők a térzenét a Tabi fúvósok előadásában. A Szabadság téren a nemzeti összetartozás napja alkalmából zenéltek az érdeklődő közönségnek, valamint a búcsú napján a templomtéren. Utóbbi, közművelődési munkatársunk tapasztalata szerint hangulatában (időjárás, vallási ünnep, ehhez illő remek zenei összeállítás) a legsikerültebb koncert volt.
2. **Augusztus 3. Cirkuszi nyílt nap**: a gasztro fesztivál programsorozatát kiegészítendő pénteken 10 órától kivonult a Richter Flórián cirkusz a közönség elé rövid bemutatót és ízelítőt tartani a nagyérdeműnek idei produkciójukból.
3. Az idei nyári kánikulának köszönhetően a Zamárdiba látogató vendégek száma a nyár folyamán a Balaton-parti **animációk** kihasználtsága is maximális volt. Összesen 14 alkalommal várták a gyermekeket az animátorok.
4. Míg a rendezvények többsége a Balaton-partra koncentrálódott, a közösségi házban sem állt meg az „ élet”, ugyanis itt került megrendezésre a **VIII. Nemzetközi Művésztelep.** Alkotóinak munkálatai közben a művészek korábbi művei folyamatosan látogathatók és megnézhetőek voltak.

<u>További idei tevékenységek</u>

Ősztől a 2019. évi szálláskatalógus anyagainak gyűjtésén, valamint a honlap folyamatos frissítésén dolgozunk a kötelező negyedéves adatszolgáltatások mellett, továbbá átértékelésre, illetve előterjesztésre kerül a következő év rendezvényeinek összevonása, bővítése, javaslatok turisztikai szemmel, valamint az idei szezon rendezvényeinek kiértékelése, tanulságok levonása, további tervek, előadók lekötése,civil szervezetek vezetőivel történő egyeztetések.
Az ősztől megrendezésre kerülő programok folyamatosan frissítésre kerülnek a **http://zamardi.hu/események/** oldalon.

Baller Zsuzsanna, intézményvezető

KÖZÖSSÉGI HÁZI ESEMÉNYEK

december

4-e, 14:00-: Óvodai szülői munkaközösségi vásár

5-e, 8:00: Iskolai hagyományőrző zenés előadás

5-e, 9:00: Szilvi használtruha-vásár (kisterem)

17:30-: Zamárdi Mikulás-ünnepség a város gyermekeinek

8-a, 13:00-: Motoros klub rendezvénye

10-e, 8:30-11:30: vásár

14-e, 14:00-: A 65 év feletti zamárdi polgárok karácsony előtti köszöntése. Fellép: Kautzky Armand és Udvarhelyi Boglárka

16-a, 17:00: A Zamárdi Női Kar adventi koncertje a plébániatemplomban

20-a, 16:00-: Adventi kézműves foglalkozás Gubányi Kata vezetésével

21-e, 16:00-: Adventi kézműves foglalkozás Gubányi Kata vezetésével

22-e, 17:00-: A Sulyom Néptáncegyüttes karácsonyváró előadása, és benne a Betlehemező Társulat játéka

23-a: A Betlehemező Társulat vidéki szereplései

Keddenként: NABE-torna (15:30), női kar (18:00), szerdánként: jóga (17:00), zumba (19:00), péntekenként: Szakasztó próbák (18:00)

A vásárokat a lapzárta után le is mondhatják, tehát az itteni feltüntetésük nem feltétlen bizonyosság!

Beszámolók, hírek

A Szent Márton-napi vigasságra igen szép számmal jöttek el a gyermekek és a szülők. A lámpáskészítés és az ügyességi játékok után indult el a lámpásokkal, csengettyűkkel felszerelt fényvivő menet a tájháztól a Közösségi Házba. Ott felidéztük a nép szívében ma is élő szent különös és nemes életét, majd következett a szeretetvendégség, benne a libahús-kóstolással. Ez nem tartott sokáig a jó étvágyak miatt, és most már bizton állíthatjuk, a résztvevők közül senki sem fog éhezni az új esztendőben! A felnőtteknek még újbor is adódott. A libacsont vizsgálata a következő eredményt hozta: a télen közepes mennyiségű hó várható, tehát nem maradnak sufniban a szánkók! Szent Márton a földi életében irgalmas volt a koldushoz, és ezt mi is gyakoroltuk: lekvárok, konzervek, vajak gyűltek szép számmal, majd azokat hétfőn rögvest át is adtam a közösség nevében a siófoki hajléktalanszálló vezetőinek. Hálásan köszönöm a menza munkatársainak, hogy fölségesre sütötték a libákat, szó szerint a közjót szolgálva, és köszönöm Csehi Gábornak, hogy a rituális újborízlelés alapanyagát prezentálta!

A Közösségi Házban Gubányi Kata rengeteget dolgozott azon, hogy a Huszár József (Csoszi bácsi) által készített tablók, amelyek zömében Zamárdi egykori sportéletét mutatják be, megújuljanak, illetve az újabb gyűjtések képei is tablókra kerüljenek. Az ősz folyamán ezek a tablók a klubház társalgójának falára kerültek. Apróságnak látszik ez a hír, de az ilyen momentumok segítik elő, hogy „belakjuk" Zamárdit.

A Hírmondónak e száma után már a 2019. év lapjai kerülnek a Kedves Olvasók kezébe, ezért szeretnék ezennel egy kegyelmekben gazdag karácsonnyal kezdődő, áldott új esztendőt kívánni mindnyájuknak! A jövőben a közösségi életet erősebben segítő programokra nagyobb hangsúlyt szeretnék fektetni. A családoknak több kirándulást, a srácok, legények számára egy abszolút nem elméleti programot (abból bőven kijut nekik az iskolákban), a kisdiákoknak színjátszó kört szeretnék beindítani, szervezni. Reméljük, lesz hozzá erő, elszántság és fogadókészség!

Gál Péter (közház)

NABE HÍREK

IDEGENHONOS INVÁZIÓS FAJOK

Bevezetés

A NABE idén nyáron településről településre vándorló roll-up kiállításon mutatta be a Balaton körül terjedő inváziós fajokat. A NABE Zamárdi csoportja legutóbbi összejövetelén foglalkozott a problémakörrel. A cikkben röviden összefoglaljuk az elhangzottakat, az inváziós fajok terjedésének és a terjedés akadályozásának főbb tudnivalóit.

Az inváziós fajokról általában

Idegenhonos inváziós fajoknak vagy idegenhonos özönfajoknak nevezzük az agresszívan terjedő, a természetes élővilág biológiai sokféleségét veszélyeztető fajokat. Növényfaj és állatfaj egyaránt lehet inváziós. Terjedésük nemcsak a biológiai sokféleséget csökkenti, hanem komoly gazdasági károkat is okozhat, és van közöttük, amelyik az emberi egészséget veszélyezteti.

Az özönfajok terjedését természetellenesen felgyorsította a modern világ, a kereskedelem, az utazás fejlődése és olykor a szándékos betelepítés. A felgyorsult terjedés miatt az inváziós veszélyek elleni védekezés is felgyorsult. Néha sikerrel jár, olykor azonban kudarcba fullad, az özönfaj megállíthatatlanul terjed tovább.

A klasszikus példa az üregi nyúl ausztráliai inváziós terjedése, az általuk okozott sok kár és az ellenük való folyamatos, a kisebb sikerek ellenére reménytelennek tűnő védekezés. Az 1850-es években a betelepülő britek honosították meg Ausztráliában az üregi nyulat. A legenda szerint összesen csak 24 darabot hoztak magukkal. Úgy vélték, tenyésztésükkel szép gazdasági sikereket érnek majd el, hiszen az igénytelen állatnak szinte minden része hasznosítható. A nyulak megkedvelték Ausztráliát, természetes ellenségük se volt, megállíthatatlan szaporodásnak indultak. A következmény borzasztó volt. A nyulak felfalták az őshonos álla-

A képek mutatják a pusztasággá változott területet, az 1837 km hosszú nyúl-kerítés nyomvonalát és a kerítést. A térképvázlaton egy másik kerítés, az 5600 km hosszú dingókutya-kerítés nyomvonalát is. A dingókutyák inváziója Ausztrália másik nagy inváziós problémája. Bár a faj őshonos, de a betelepült britek földművelési tevékenysége váratlan élelmiszertöbblethez juttatta a kutyákat, ez az invázió oka.

tok elől az élelmet, és kisajátították az üregeiket. Tarra rágták a mezőket, felfaltak mindent. Megették a facsemetéket, ezért amikor a felnőtt fák elpusztultak, nem volt utánpótlás, eltűnt az erdő. Próbálkoztak ellenük vadászattal, golyóval, csapdákkal, mérgezéssel, de még csak lassítani sem sikerült a terjedést. 50 év alatt, a múlt század elejére 600 milliósra szaporodott az állományuk. Az ausztrál kormány 1901-ben kétségbeesett lépéshez folyamodott. Többéves munkával kerítéssel vágták ketté a kontinenst, hogy a másik felét megmentsék a nyulaktól. Az óceántól óceánig húzódó kerítés 1837 kilométer hosszú lett. De a nyulak átugrottak felette, lyukat ástak alatta, és a terjeszkedés megállíthatatlanul folyt tovább. Azóta különleges nyúlbetegségek terjesztésével időnként sikerült gyéríteni őket, de az állományuk - becslések szerint - még ma is 300 milliós.

Inváziósfajok Magyarországon

Szerencsére Magyarországon az ausztráliainál kisebbek az inváziós károk. Az idegenhonos özönfajok jegyzékét néhány éve az Inváziós Szakértői Tanács állította össze. A jegyzék fő célja, hogy meghatározza azokat a fajokat, amelyek miatt a Kárpát-medence természetes állat- és növényvilágának védelme érdekében aktív beavatkozás szükséges.

A természetvédelmi szempontból veszélyt jelentő özönnövények jegyzéke 33 szárazföldi és 8 vízi növényfajt tartalmaz. Ez a lista kiegészül a mezőgazdasági vagy települési környezethez kötődő, természetvédelmi szempontból kisebb veszélyt jelentő növényfajokkal (mint például a parlagfű, a parlagi rézgyom, a selyemmályva, siska nádtippan, a földi szeder fajcsoport). Az állatvilág 19 fajjal képviselteti magát a listán. A Balaton térségében sok megtalálható közülük.

A NABE vándorkiállításának roll-upjain fényképek és rövid szöveges összefoglalás mutatja be a Balaton környékén előforduló özönfajokat. A roll-upok az interneten a http://www.hajosy.hu/ozonfajok/ honlapon tekinthetők meg.

Az idegenhonos inváziós fajok elleni védekezés

A fajok terjedése nem ismeri az országhatárokat, csak nagyobb régiókra kiterjedő közös szabályoktól és intézkedésektől várható eredményes védekezés. Ennek szellemében járt el az Európai Parlament és az Európai Tanács, mikor 2014. október 22-én rendeletet fogadott el „Az idegenhonos inváziós fajok betelepítésének vagy behurcolásának és terjedésének megelőzéséről és kezeléséről“ címmel (száma: 1143/2014/EU rendelet). A rendelet a megelőzésre, a korai észlelésre és a gyors kiirtásra, a széles körben elterjedt inváziós fajok kezelésére állított föl szabályokat. A védekezés költségeit „a szennyező fizet“ elve alapján határozta meg.

Az EU tudományos testülete hatévente aktualizálja az inváziós fajok jegyzékét. A jegyzékben (a tiltólistán) jelenleg 49 faj szerepel. Közülük 12 faj „gyakori“ vagy „közepesen gyakori“ minősítésű Magyarországon. Ezek az alábbiak:

magyar név	tudományos név	csoport
karolinai tündérhínár	Cabomba caroliniana	vízi növény
felemáslevelű süllőhínár	Myriophyllum heterophyllum	vízi növény
közönséges selyemkóró	Asclepias syriaca	szárazföldi lágyszárú
bíbor nebáncsvirág	Impatiens glandulifera	szárazföldi lágyszárú
cifrarák	Orconectes limosus	rák
jelzőrák	Pacifastacus leniusculus	rák
amurgéb	Perccottus glenii	hal
kínai razbóra	Pseudorasbora parva	hal
pézsmapocok	Ondatra zibethicus	emlős
fehér akác	Robinia pseudoacacia	fa
magas aranyvessző	Solidago gigantea	fa
kanadai aranyvessző	Solidago canadensis	fa

Az EU rendelet lehetővé teszi, hogy a tagállamok fenntarthatnak vagy elfogadhatnak szigorúbb nemzeti szabályokat azzal a céllal, hogy megakadályozzák az idegenhonos inváziós fajok betelepítését vagy behurcolását országukba. A magyar jogrendbe a 408/2016. (XII. 13.) számú kormányrendelet építette be az EU szabályokat, beleértve a szankciókat, köztük a bírságok mértékét.

Az özönfajok gyérítése minden faj esetén más és más feladat. Fontos megjegyeznünk, hogy az ember tudatos magatartással sokat tehet az özönfajok behurcolása és elterjedése ellen. Gondoljunk csak az angolnákra. A múlt században telepítették őket a Balatonba a halászat bevételeinek növelésére. Az idegenhonos hal azonban csak egy ideig tudott alkalmazkodni a balatoni körülményekhez. A múlt század végén tömegesen pusztult, nagy károkat okozva az idegenforgalomnak a külföldi strandolók elüldözésével. Nagy károkat okoz a busa napjainkban is, bár ökológiai okból, az algák terjedésének megakadályozására telepítették őket. Ám a busa nemcsak az algákat, hanem minden mást is elfogyaszt, és ezzel a Balaton őshonos halpopulációjának nagy csökkenését, egyes fajok esetenkénti kipusztulását is okozta.

Összeállította:
Dr. Hajósy Adrienne - Vassné Piliszky Zsuzsa

Köszönet nekik az érdekes előadásért!

Áldott karácsonyi ünnepeket kíván a NABE zamárdi csoportja

AZ EGÉSZSÉGŐR EGYESÜLET HÍREI

November 12-én dr. Darnói Tibor holisztikus orvos és Novák Csaba életmód tanácsadó „Család – élet – kapcsolat – munka „címmel konfliktuskezelő tréninget tartott.

November 20-án komplex szűrésre utaztunk Kaposvárra. A 45 – 65 év közötti hölgyek – Zamárdiban 280 fő – mammográfiai vizsgálatán kívül módunk volt tüdő-, nőgyógyászati- és csontsűrűség szűrésre. Néhányan mindegyik lehetőséget igénybe vették. A Prevenciós Iroda jóvoltából a kórház fél nap alatt 120 szűrést végzett el. A kényelmes utazás, a profi szervezés, a figyelmes segítőkészség és a szakszerű orvosi vizsgálatok ellenére a mammográfiai szűrésre meghívott 280 zamárdi hölgyből- sajnos -csupán 40 fő élt a lehetőséggel. Pedig mindnyájan tudjuk: jobb a betegséget megelőzni, mint gyógyítani.

Vagyunk egypáran, akik elmúlt néhány évtizedünket annak köszönhetjük, hogy időben jelentkeztünk szűrésre. Azóta is hálásak vagyunk a lehetőségért segítőinknek és – nem utolsósorban – magunknak.
Az állam támogatja, az önkormányzat segíti, egyesületünk szervezi, a kórház tárt karokkal fogadja a szűrésre jelentkezőket. A lehetőség adott, saját érdekünkben csak élni kell vele!

Közzétételi kötelezettségünknek az alábbiak szerint teszünk eleget

2017 évi MÉRLEG

	ESZKÖZÖK		érték:eFt
A	Befektetett eszközök		0
B	Forgóeszközök		552
IV.	Pénzeszköz		552
	ESZKÖZÖK ÖSSZESEN		**552**

	FORRÁSOK		
D	Saját tőke		436
II.	Tőkeváltozás/eredmény		266
V.	Tárgyévi eredmény		170
E	Céltartalék		0
F	Kötelezettségek		0
G	Passzív időbeli elhatárolás		116
	FORRÁSOK ÖSSZESEN		**552**
	2017. évi gazdálkodás eredménye		170

MEGHÍVÓ

ADVENTI GYERTYAGYÚJTÁSRA

December 10-én 17 órára

karácsonyi meglepetéssel várjuk tagjainkat

HAGYOMÁNYOS

SZERETETVENDÉGSÉGÜNKRE

Kedves Olvasóinknak áldott, békés karácsonyi ünnepeket kívánunk.

SAJTÓKÖZLEMÉNY

ELKÉSZÜLT AZ M7-ES AUTÓPÁLYA SIÓFOK ÉS ZAMÁRDI KÖZÖTTI SZAKASZÁNAK FELÚJÍTÁSA

Több mint 20 kilométeren újul meg az M7-es autópálya Letenye felé vezető oldala, a 90-es és a 111-es kilométerszelvények között. Az útalapot is érintő felújítási munkák két ütemben valósulnak meg. Az idei évben 8 kilométernyi szakasz újult meg.

A Magyar Közút Nonprofit Zrt. 2018. augusztus 22-én adta át az M7-es felújításának első üteméhez kapcsolódóan a munkaterületet a kivitelezőnek. Első körben a 102-es és 111-es kilométerszelvények között, vagyis a Siófok Centrum és a Zamárdi csomópont között újult meg a pálya Letenye felé vezető 8 kilométeres szakasza.

Az előzetes terveknek megfelelően, 2018. november 12-én, hétfő délelőtt 10 órakor rendőri segítséggel átadták a forgalomnak a felújított autópálya-szakaszt. Ugyanakkor lokális forgalomterelésre még november 14-ig számíthatnak az autósok.

A tavasszal folytatódó építési fázisokról és az azokhoz kapcsolódó forgalomszervezési változásokról a beruházó, Magyar Közút Nonprofit Zrt. folyamatosan ad majd tájékoztatást.

A Magyar Közút Nonprofit Zrt. és a kivitelezők ezúton köszönik a térség lakosságának és az arra közlekedőknek a türelmét, amelyet a felújítási munkák idején tanúsítottak. A beruházás rövid, közép és hosszú távon is az ő érdeküket szolgálja majd.

További információ:

Magyar Közút Nonprofit Zrt.
Kommunikációs osztály
1024 Budapest, Fényes Elek utca 7-13.
E-mail: kommunikacio@kozut.hu
Weboldal: www.kozut.hu
Facebook: www.facebook.com/MagyarKozut
Instagram: https://www.instagram.com/magyarkozut

Áldott Karácsonyi Ünnepeket és Boldog Új Esztendőt kíván a

Magyar Máltai Szeretetszolgálat Zamárdi csoportja

Kellemes Karácsonyi Ünnepeket kívánunk!

Zamárdi Baráti Kör és a Váci Autó Se.

Prigliné Zsuzsa:

Aranyló ősz

Mozdulatlan, csodás, őszi alkony,
Játékos fény csillan dérlepte hajamon,
Aranyszín levelek csónakáznak
A békésen pihenő csendes tavon,
Mint ahogy lepkeangyalok
Pihennek fényes csillagokon.

Oly mélyen meghat engem ez az este,
És a rét, meg a tó, ahogy ősz öleli át,
A csalfa szél titkokat keresve,
Emelgeti huncutul a fenyő szoknyát.

Hűvös már a táj, mint a lelkem,
Ezer titkot rejt a sejtelmes homály,
Messze túl a kopár kerteken,
Télelő hideg szavú dala száll.

Sokszor volt már ilyen hűvös,
Őszi, borús üzenettel,
Tele a lelkem és szívem,
Milyen jó is volna e színes levelekkel
Messze ringatózni e csodás varázsvízen,

Fényként csillanni odakünn a réten,
Hol oly illatos szénahalom az ágy,
Anyám mosolyát kutatom az égen,
Egy öleléséért gyötör egyre a vágy.

2018. november 8.

2019. január 5. Vízkereszti túra. A templomtérről indulunk 13 órakor, egy szombati napon. Erdei utakon megyünk a Vaskeresztig, ahol egy kicsit elidőzünk.

Hirschmann Attila

Kedves jóga iránt érdeklődők!2019. januárjában ismét szeretnék indítani egy 8 alkalmas hatha jóga alaptanfolyamot, heti egy alkalommal.
Érdeklődni és jelentkezni lehet az alábbi címen:

attireno@gmail.com
vagy telefonszámon:
84/349-126

Hirschmann Renáta

Sikeres szereplés a világbajnokságon

Október közepén tartották a floridai Sarasotában az idei F18 Katamarán Világbajnokságot, amelyen 13 ország 78 hajója állt rajthoz.
Pontosan 10 éve vettem részt Jankovics Gáborral az első világbajnokságunkon, ahol akkor 102.-ek lettünk. Azóta ez már a hetedik ilyen nagy versenyünk, és lépésről lépésre közelítünk az élmezőny felé.
Sokat készültünk a mostani versenyre is, mert az előrejelzések alapján várható volt, hogy ideálisak lesznek a körülmények számunkra. Egy teljesen új hajóval érkeztünk, ami elsőre nagyon jól hangzik, de sajnos ez is olyan, mint a betöretlen cipő, ezért a verseny előtti pár napban folyamatosan edzettünk, és kerestük az ideális beállításokat.
A versenyen tizenkét futamot tudtak lebonyolítani, és ez alapján végül *az előkelő 20. helyet sikerült elérnünk, ami minden idők legjobb magyar eredménye az F18 hajóosztályban!* A siker elérését Zamárdi város is segítette azzal, hogy lehetősége szerint támogatja klubunk fejlődését. Ezt ezúton is köszönjük!

Diószegi Zoltán

A Zamárdi Női Kar szeretettel meghívja Önt és kedves családját karácsonyi koncertjére

Helyszín:
Plébánia Templom Zamárdi

Időpont:
2018. december 16. 17.00 óra

Vezényel: Cziberéné Ráduly Irén

SZENT KRISTÓF PINCÉSZET ÉS RENDEZVÉNYKÖZPONT
szeretettel vár mindenkit a decemberi programjaira

DECEMBER 8.

SZT. KRISTÓF BORVACSORA

Legyen részese egy hamisítatlan Szent Kristóf gasztronómiai élménynek.
Ötfogásos ínycsiklandó somogyi ételválogatással, hozzá illő Szent Kristóf borokkal várjuk.
Vacsoramenü:
Első fogás
Pontykocsonya somogyi kifli burgonyasalátával, paprikás cipóval
Irsai Olivér 2017
Második fogás
Tárkonyos téli zöldség-krémleves préselt svártlival, tejfölhabbal
Fehér burgundi 2017
Harmadik fogás
Pecsenye kacsa káposztás laskával töltve, csicsókapürével, mézes birssel
Cabernet Sauvignon-Pinot Noir Rosé 2017
Negyedik fogás
Bőszénfai szarvas lapockasült erdei gombaraguval, burgonya gánicával és fényezett kelbimbóval
Merlot-Shiraz 2016
Ötödik fogás
Szent Kristóf Somlói desszert (csokoládés piskóta angol-krémmel rétegezve,
csokoládémártással, diófagylalttal, rumos mazsolakrémmel)
Sárgamuskotály 2015
Ár: 8.990,- Ft

DECEMBER 31.

SZILVESZTERI MULATÓS PARTY

Tervezze meg időben a szilveszteri buliját, és köszöntse velünk az újévet.

BULISÁTOR:
18.00 Kapunyitás A fellépők előtt és után **DISCO**.
22.30 **PETER SRÁMEK**
23.30 **KIS GRÓFO**
00.00 Himnusz, pezsgőzés
0.15 Tűzijáték
1.00 **GÁSPÁR LACI**
Tombola értékes nyereményekkel.
Belépődíj:1.490,- Ft/fő (Éjfélkor egy pohár pezsgővel)

BORÉTTEREM ÉS RENDEZVÉNYPAVILON:
19.00-22.00 **Szilveszteri büféasztalos vacsora** (Asztalfoglalás ajánlott!)
Vacsoravendégek részére: érkezéskor welcome drink, éjfélkor egy pohár pezsgő,
ingyenes belépés a bulisátorba, éjféli étkezés.
Ár: 9.900,- Ft/fő
A programokra TRANSZFERLEHETŐSÉG előzetes egyeztetéssel!
A programváltoztatás jogát fenntartjuk.

További információ és asztalfoglalás:
Tel: 00 36 30 335 3553, 0036 70 638 2202
www.stkristof.com, www.facebook.com/stkristof

ÁLDOTT, BÉKÉS ÜNNEPEKET KÍVÁNUNK MINDEN KEDVES RÉGI ÉS LEENDŐ VENDÉGÜNKNEK ÉS PARTNERÜNKNEK!

a Szent Kristóf csapata

Termékeink:

Térkövek:
- Barabás térkő
- KK Kavics beton
- Abeton
- Leier
- Semmelrock
- Weissenböck

Gránit, márvány, andezit, travertin, mészkő burkolóanyagok, lépcsők, párkányok

Hőszigetelő rendszerek:
EPS, Grafitos rendszer

Gipszkarton és tartozékok

Szigetelő anyagok:
polisztirol, üveggyapot, bitumenes lemez

Ömlesztett anyagok:
sóder, homok, murva, kulé kavics

Téglák:
B30, Uniform, Ytong, Porfix, válaszfal tégla

Zsákos anyagok:
cement, mészhidrát, oltott mész, esztrich, vakolatok, ragasztók

Útépítési anyagok:
útszegélyek, kerti szegélyek

Vízépítési és csatornázási anyagok:
KG és PVC csövek, idomok, szerelvények, betoncsövek, kútgyűrűk, akna elemek, mederlapok, KPE csövek, folyókák

Vasanyagok:
betonacélok, síkhálók, zártszelvények, lapos és szögvasak, ereszcsatornák

Rögzítéstechnika:
bilincsek, csavarok, alátétek, szegek, dűbelek, tiplik, huzalok, kötelek, oszloptartók

Barkácsanyagok:
vágókorongok, mérőeszközök, kéziszerszámok

Védőfelszerelések:
bakancsok, kesztyűk, védőszemüvegek, fejvédők

Tevékenységi körünk közé tartoznak még:
- gépi földmunkavégzés, - kisgépek, lapvibrátorok, döngölőbékák, betonvésők bérbeadása

Zamárdi felső Vadkacsa sor 30.

Telefon:

06-30/491-5022, 06-30/946-1921, 06-84/545-161

Nyitva tartás:

H-P.: 7.30-16.30, Szo.: 8.00-12.00

Városi Könyvtár

Zamárdi, Fő utca 115.
e-mail:konyvtar@zamardi.hu
telefon: 84-545-014

Nyitva:

Kedd: 8-12, 13-16
Szerda: 9-12, 13-16
Csütörtök: 9-12, 13-16
Péntek: 8-12, 13-16
Szombat: 8-12

Könyvkötő

vállalja szakdolgozat, könyv, újság bekötését valamint oklevél, vendégkönyv és étlaptartó készítését.

Várnagy Miklós Siófok, Szilfa u.5.
Tel.: 84-352-761, 06-20-9615-834,
e-mail:mvarnagy@freemail.hu

SZIKO BÚTOR
EGYEDISÉG MINŐSÉG KÉNYELEM

EGYEDI BÚTOROK TERVEZÉSE, GYÁRTÁSA SZÉLES ANYAG ÉS SZÍNVÁLASZTÉKKAL

Zamárdi lakosoknak és vállalkozóknak egész éven át 5% kedvezményt biztosítunk!

Zamárdi telephelyünk:
Zamárdi, Akácfa u. 1. Nyitva: H - P: 8.00 - 17.00
Tel: 06 / 30 / 943 8858 , 06 / 84 / 346 - 714
Sió Pláza ügyfélszolgálatunk:
Siófok, Fő tér - Sió Pláza, 1. emelet.
Nyitva: H - P: 10.00 - 18.00 Szo: 10.00 - 14.00
Tel: 06 / 30 / 88 38 626

Zamárdi Hírmondó

Zamárdi Város Képviselő-testületének lapja

Megjelenik: havonta 1000 példányban

Felelős kiadó:**Zamárdi Város Képviselő-testülete**

Szerkeszti a szerkesztő bizottság
Főszerkesztő:**Bemné dr. Schneider Mária**
Következő lapzárta: 2018. december 28.
Hirdetésfelvétel: Polgármesteri Hivatal,
Tel.: 348-711. (Kissné Walter Mária)
Anyagok leadása: bm.gabi@gmail.com, gabi@pupett.hu
Nyomdai munkák:Quick Press nyomda, Balatonföldvár Szedés: QP DTP
Telefon: (30) 7258-666, Telefon/fax: (84) 340-022
E-mail: nyomda@supraktv.hu

Kiss-Ék

Villanyszerelés,
Villamosgépek javítása ***Tel.: 06 70 339 2685***
Boyler javítása
veszélyes fák kivágása,gallyazása,
darázsfészek eltávolítása .

Tel.: 06 70 451 4279

Takarítás, szabás-varrás,
Ruhaátalakítás, zipp-zár csere

E-mail: kissjozsef@citromail.hu

Református istentiszteletek időpontja

Minden vasárnap délelőtt 11 órakor,

a Zamárdi, Siófoki u. 20. sz alatti

Gyülekezeti Házban.

Gyülekezetünk honlapján,

www.refzamardi.shp.hu

további információkat is megtudhat

gyülekezetünkről.

Apostol Anna Klára

lelkész asszony

MISEREND

2018. december

Katolikus miserend
Zamárdi plébániatemplom:

Szerda:	17.00 óra
Csütörtök.:	17.00 óra
Péntek.:	6.00 óra
Szombat:	17.00 óra
Vasárnap:	9.00 óra

A kápolnában karácsonyig nincs szentmise.

Balatonendréd

vasárnap	10.30 óra
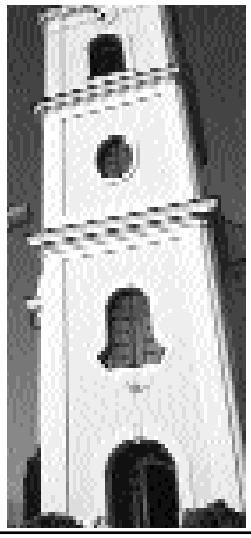
A karácsony és újév közötti miserend a honlapon (zamardi.plebania.hu) lesz elérhető.